青島新民報

經中華郵政登記認爲第三類新聞紙類
每日出兩大張
發行所　青島新民報社

對處國際情勢激變
渝僞召開對策會議

（香港二十一日中華社電）據重慶來電稱、因日德意三國同盟成立、對處國際情勢激變之國際問題對策會議、於二十一日在重慶郊外、由蔣介石司會之下、何應欽、馮玉祥、白崇禧、王寵惠、徐謨、張羣、許世英、張公權、于右任、葉楚傖、及寧夏省主席馬鴻逵、西康省主席劉文輝等均出席、關於下列各要案爲重要協議。一、亘長期之高度渝美連攜策、二、將來遇適當時期將駐德駐意兩僞使召還、或更進一步表示親美政策之可否、三、渝蘇雙方友好關係維持策、及蘇聯與樞軸同盟之間合作關係成立時之對策、四、中共對策、五、滇緬、西北兩國際路線之確保、與改善其輸送能力。該會議藏天仇、張繼、居正、陳果夫、朱家驊等穩建派、黨元老、乃至親德派、及日來主張召集臨時大會之反共主和派參政會員則全行缺席、是益暴露重慶僞政權內部之軋轢頗可注目。

重慶面目喪失
全市已廢墟化

（香港二十一日中華社電）據最近由重慶來香港之一美國人對於最近重慶之情形所談如次：重慶因屢遭日空軍轟炸、市內三分之二已全破碎、其後另建小屋以避風雨、則從前重慶之面貌已全無存、重慶僞市政府尚在市內外、僞政府各機關皆散在郊外四五公里乃至十八公里之處、汽車甚少、故各機關相互連絡極爲困難、皆各自從事辦公、於抗戰直接關係甚少、各機關之一部、已遠移甘肅省天水、現在重慶附近所殘留者、皆於抗戰有直接關係之院部而已、此等建物均利用斷崖、藉以防空云。

英援蔣軍用飛機
經港輸往重慶
渝僞任命運輸處本部長

【馬尼剌二十二日專電】英國籍某輪頃於二十一日夜載裝運往援蔣軍用飛機五十三架、離馬尼剌港首途香港、當局不顧日方抗議、經香港而輸入重慶云。（香港二十一日中華社電）重慶僞政權任命軍事委員會後方勤務部長俞飛鵬爲滇緬公路運輸處本部長、再滯在香港中之宋子文之弟宋子良、二十日由香港出發已赴馬尼拉、在馬尼拉關於援蔣物資之運送接洽妥協後、即赴仰光、與該地滯在中之僞外交部常務次長曾養甫、共任物資輸送之責。

華北赴日代表
定本月底東渡

（北京二十二日中華社電）慶祝日本紀元二千六百年華北代表團、已決定本月二十八日首途東渡、經費統由華北政委會撥發、規定每人旅費爲一千元、其中六百元爲來往川資、二百元爲出發前之製裝費、二百元爲在日本時之日用費、現在京除將製裝費已如數發付外、其餘已交由興亞院連絡部調查官保管、在日本時之日用費二百元、俟抵神戶時即行照發、該團原定十一月十七日返京、現因該團在日之務較繁、延至十九日返京云。

美國在華權益
歷年活動狀況
第一次大戰後權利陡增

美國僑民及駐屯軍之由中國實行撤退一舉、實對東亞政治情勢、投一波紋、各方面對此事、均甚注目、美國在華權益、乃歷多年培養而成、其動向之奚若、世人對之多具有微妙之關心、查美國對華經濟關係、其直接投資於鐵道等各項產業者不如貿易關係上之重大、此爲美國在華權益與日本英國不同之點、例如本年一月至八月之全華貿易、由美國輸入者、計二億九千四百萬元、由日本輸入者計三億二千萬元、美國實居第二位、輸出方面則美國爲三億五千萬元日本爲二億六萬元、美國實占第一位、故美國特以保全自由通商爲對華政策之基本、至其在華權益、蓋亦甚夥、據一九三〇年列馬調查、實達二億四千萬美金、其中一億五千萬美金爲事業投資、四千萬美金爲證券及政府借款、歷年活動如左表所示、第一次大戰後、其權利陡增、是爲可注目之點。美國對華投資（以百萬美金爲單位）

年次	事業投資	證券及政府債務	傳教財產	合計
一八七五	七、〇	〇	一、〇	八、〇
一九〇〇	一七、五	二、二	五、〇	二四、七
一九一四	四二、〇	七、三	一〇、〇	五九、三
一九三〇	一五五、一	四一、七	四三、〇	二三九、九

而在華美國人數、現在約一萬左右、內四千名住上海、從事商業或傳教事業、上海一地美人商號、在三百家以上、列馬調查、係在一九三〇年、由此以觀、美國對華投資之事業分布情形、有如左表、資本額以貿易爲多、計四千七百萬美金、次爲公益事業、計三千五百萬美金、銀行金融業製造業計二千萬美金。

美國產業投資之內容

產業	商號數	投資額（百萬美金爲單位）
運輸業	二六	一〇、七九九
公益事業	二	三五、二〇〇
鑛業	二	一〇五
製造業	二八	二〇、五〇九
銀行金融業	九	二五、三二〇
不動產	一〇	八、四七九
貿易	九九	四七、七四八
雜項	三七	二、〇六七
總計	二一三	一五〇、二八

茲再列舉最近在華美國企業團體中、主要商號如左：

▲電力事業、有上海電力公司及其化身之滬西電力公司、上海電力公司之能力、爲一億九千三百五十萬元之資本金、爲美國最重要之在滬經濟勢力。

▲通信業、有上海電話公司、完全通話數、在一九三九年、辦理通話計一億九千八百餘萬、資產達六千萬元。

▲石油事業、有美孚煤油公司、及德士古煤油公司、兩公司在全華均有分號、及配給機關、他如美國石油公司、在中國亦有代理店。

▲金融、由金融方面觀之、則有花旗銀行、上海、天津、北京、漢口、香港、廣州及全華各主要都市、均設有分行、貯蓄銀行、則有友邦銀行、本行設於上海、分行在香港。

▲保險業、三大保險公司、在中國之總公司、設於上海、分號及代理店、則各主要港均有之、約四十個美國保險公司獨占中國保險業、尤以美亞保險公司、上海有其本號。

▲航運業、美國五大輪船公司、均從事中國諸港之定期航行、其他之輪船公司、則有不定期之航行。

▲貿易業、由貿易事業觀之、則有一九〇六年設立之慎昌洋行、此外尚有茂生洋行、吉時洋行、公利洋行等、茂生洋行在中國從事貿易、約有七十餘年、吉時洋行則於一八七一年設立、公利洋行、於一九〇三年設於上海、均貿易商行也、其餘多數之美國貿易商號、在中國經營商業、均在二十年至二十五年之久。

▲煙草公司、現世紀之初在中國從事直接販賣之美國煙草公司之十個煙葉煙草、現在上海有代表美國本國煙草公司、爲數極少、此外尚有多數美國商號、在中國有製造工場及加工工場、生產範圍、如小麥粉、餅乾等食糧品之製造、以及電燈泡、電扇、電動機、毛織物、航空機、化裝品、藥劑、工業用皮革、皮帶、鋼鐵材品、均包含其中、他如印刷業出版業、製材業製箱業、猪毛精製業等、在華美國諸工場亦多經手包辦云。

中央軍事訓練部
組織全部就緒
國府已發表任命職員

（南京二十二日中華社電）國民政府爲養成訓練建國軍、其中樞機關中央軍事訓練部組織業已就緒、頃於二十一日任命訓練部職員、發表如下：任命陶暉爲軍事訓練部中校秘書。丁喜經爲軍事訓練部中校副官。田湖周恆洪、李非白、爲軍事訓練部總務廳科長。陳鏗爲軍事訓練部總務廳中校會計。孫昌蒲爲軍事訓練部總務廳中校科員。王奉奇、鄭世和、爲軍事訓練部中校監員。陳芳廷、孫永龢、爲軍事訓練部中校監員。吳龍凱爲軍事訓練部交通兵監中校監員。方聲秀、汪毅、杜甫臣、關玉莊、董敘九、爲軍事訓練部軍學編譯處中校編輯。徐養浩、爲軍事訓練部少校部附。方松年、爲軍事訓練部少校副官。許文治、王奉甲、劉寶清、爲軍事訓練部總務所少校科員。邵星、爲軍事訓練部總務所少校會計。陳緒新、爲軍事訓練部總務所同少校科員。李社浦、爲軍事訓練部少校監員。劉云鵬、爲軍事訓練部兵監少校監員。李兆魁、郭斯文、爲軍事訓練部工信兵監少校監員。劉國政、爲軍事訓練部砲兵監少校監員。楊國蔚、爲軍事訓練部編譯處少校編輯。徐嘉濃爲軍事訓練部軍學編譯處少校副官、應照准此令、代理主席汪兆銘。

對棱復失地問題
希望和平解決
泰依國首相廣播演說

（盤谷二十一日中華社電）泰國首相二十一日關於對安南失地恢復問題、實以無綫電廣播演說、當闡明泰國政府亟希問題之平和解決、但非正當國境確定後、則無論如何解決策、亦難接受之强硬方針、演說要旨如次：我等亟希望領土問題之無血解決、但至戰爭必不可避免時、則戰禍應以最少限度爲止、斷行遂行戰爭、棱地方之魯布蒲拉班、帕克希等地域、須復歸我國安當確定湄公河新國境、除此以外無論如何解決策、我等亦不能容受、法國政府刻已拒絕我國之要求、十月末德國派遣之使節團即將到着、故屆時當可開始正式折衝云。

晉大行山脈日軍
繼續掃蕩共匪
縮小包圍展開殲滅戰

（太原二十二日中華社電）對共產軍本據山西省東部大行山脈中張鉄璧包圍陣之日軍精銳各部隊、擊滅在山中徘徊之敗殘僞軍、而繼續進擊、刻刻壓縮包圍網、乃於二十一日夜展開大殲滅戰、即自黎城之快速田原部隊、粉碎近河南省境東陽關西方地區僞軍、確保該處、石黑部隊已向黎城北方六公里之地點、又橋本部隊、向黎城西北十公里之地點分別推進、制壓自黎城至河南省境一帶、一方與此相呼應、由北方進擊之鈴木部隊、擊滅在風屯附近第三百八十五旅約八百、又池部隊亦向西崖底附近推進、將蔣軍向南方壓迫、更於沁縣岡崎部隊與以呼應、突如行動、遮斷敗走蔣軍之退路、突破峻嶮開始猛進擊、又由河南省武安方面急進中之原部隊、向該處西北三十公里之[illegible]鎮附近推進、完全遮斷京漢綫西方之蔣軍退路、如斯在山西河南省境一帶山岳地帶之蔣軍大殲滅戰機、刻成熟中云。

殲滅晉東共匪據點
日軍縮小包圍
左衝右撞潰滅期不遠

（太原二十一日中華社電）爲殲滅晉東大行山脈地區一帶共匪、自十一日開始行動之日軍池邊、鈴木橋木石黑、世原等各部隊、自突破劉伯誠匪部據點之青城鎮、蟠龍鎮等後、更進追敗匪、并分數十縱隊、將朱德所恃最後據點之牙城蚌城東北方西井鎮倪城鎮新鎮一帶、形成一大包圍陣、漸次將包圍圈縮小、在包圍圈內之共匪二萬人、已無逃出之可能、僅可左衝右撞、徘徊網中、故其殲滅已成時間問題、自開始行動以來、至十七日所判明之戰果如左。交戰僞兵力、計有劉伯誠麾下百二十三師、三百八十五旅、三百八十六旅、新編一旅、決死第一第三縱隊等、合計二萬、遺棄屍體三千、俘虜三百、鹵獲山砲三、輕機槍一〇、重機槍二、步槍三百、手溜彈二萬二百、汽車八、其他糧秣棉布多數。

新嘉坡日僑
柏原氏被起訴

（倫敦二十一日中華社電）十月十九日爲英官憲逮捕之在新嘉坡日僑柏原氏消息、各方面極爲注目、據二十一日英斯庫堅吉迪爾古拉夫通信新嘉坡電稱、柏原氏已按照防諜法而起訴云。

北京教育總會
成立二週年
暫不舉行儀式

（北京二十一日中華社電）華北政委會教育總會、自二十七年十月成立迄今、瞬已兩載、適逢二週年紀念之期、惟該會因經費關係、暫不舉行慶祝儀式、又該會刊行之教育學報第六期、現已出版、內容多係教育專家之論文、如宋介之中國文化運動之新路線、女師學院祕書長邢森煥之教育學之現時性等、已分送各教育團體以資參考云。

招募治安軍
北京分區勸募

（北京二十二日中華社電）京市區務兼理處外二及外四分區、頃接受關係方面委託、在界內募治安軍、經連日積極籌備、現已完竣、業於二十二日會同各管警段按戶依照戶籍名冊分別勸募云。

建設新東亞問題
開東京懇談會
中日滿官民多數參加

（東京二十二日中華社電）日首都東京市、以紀元二千六百年紀念三大事業之一、在內閣情報部、興亞院、對滿事務局、陸、海、外務、拓務各省後援之下、將自十一月八日起、開新東亞建設東京懇談會、於日滿華三國官民代表及中美、北美、南洋在外日人代表一千餘名參加之下、關於民族善隣友好、共同防共、經濟及文化提携等重要諸問題、交換意見、以期興亞聖業之完遂、懇談會參加者、自滿洲國張國務總理、李交通部大臣、關中銀行總裁、新京、奉天、哈爾濱三市長始、有官民關係者二百名、更有開拓義勇軍代表百餘名、華民國爲國民政府趙農鑛部長、馬參議、南京北京武漢各特別市長以下政府各省各都市代表有百七十名、此外日僑民代表八十餘名、並全國道府縣民間代表九十餘名、各都市市長以下關係者三百四十餘名、外地關係者八十餘名、東亞關係團體代表者八十餘名、會日程爲十一月八日及九日、於東京日比谷公會堂開懇談會、十日午後於後樂園、爲大久保市長招待園遊會、十二日參觀市主辦之紀元二千六百年奉祝會、截止十四日參觀視察各處、十五日西下參拜橿原神宮及視察關西各都市云。

日松宮特使
訪安南總督

（河內二十一日中華社電）日松宮特派大使二十一日午後五時與澀澤事務總長駐河內新舊總領事、於二十一日同赴出西貢方面歸來之德克安南總督於官邸、舉行初次會談、自二十二日午後爲第二次會見即將入於全般的懇談云。

第二十三章　暗娼之家　（6）

月梅流着淚說：「姊姊！我沒有惱您！誰對我的好處我都不能忘、尤其是您、我也不是說以後我就不認識您了。您看、那天我雖由您家裏走了、可是今天我也還見您、要是柏先生來、我一定要躲開！」說着她扒在麗雪的胳臂上哭了、麗雪替她拭淚、自己也拭了拭眼淚、就歎息說：「連柏先生、我們全是不幸的人！」又說：「月梅、你原諒我、我不能怎樣安慰你、因爲現在我所受的刺戟也很深、所以我要到別的地方去玩一趟！」月梅的臉依舊貼在麗雪的臂上、哽咽着說：「姊姊！您要到青島去叫柏先生同着您去吧！柏先生他實在跟您好、張淑範跟張錦生才是壞人呢！在太太死的時候、張淑範不斷地向我問您的事、問您跟柏先生的事。出殯的那一天、張錦生拿着一封信要叫我交給您、我沒有管、他還說他早先……比柏先生跟您還好呢！」麗雪嗤的一聲冷笑、臉色氣得煞白、接着又連聲冷笑、末了才說：「無論誰給我們破壞感情、也破壞不了、越這樣、我越要……」她緊抿着嘴脣、時時迸出來一點冷酷的笑、眼睛瞪得直直地、又拿手掠了掠蜷曲的長髮、半天她才說：「快到了、你下車找劉先生去吧、我就不必到那廟裏去了！」少時車就開到了破廟前、月梅下了車跑進去、待了半天、她同着一個小和尚走出來、那小和尚說：「劉先生就在大街上浴華池洗澡、我去找他叫他回來。」麗雪就向月梅說：「你上車來吧、我們就在這裏等着他好了。」隨又叫車向後退了退、離開廟門前的那座垃圾箱。在車上月梅跟麗雪又低聲談了半天話、劉醉生才穿着小褂褲、搖着破蒲扇、啣着煙捲、跟着那小和尚搖搖擺擺地走來。麗雪月梅下了車、迎過去十幾步、劉醉生第一句話就問說：「駿青出來了沒有？」麗雪說：「大概這時他已然出來了、可是我還沒有見他、現在依着我是索性跟那白家打官司打到底、可是駿青他父親的朋友譚先生却主張息事寧人、他願意拿出些錢來叫白家撤回訴狀、不過我們都不認得白家。聽月梅說、劉先生到白家去過？」劉醉生一聽這話、他就有點兒直眼、說：「我……我倒是去過一回！」麗雪說：「那麼就請劉先生到他家裏去一趟、對她們說、上次應得給她們二百、現在至多了給五百塊錢、並且我們的態度要硬一點、告訴她們、如果她們放掉這個機會、我們就一個錢也不給、根本她們上訴的理由就不充足、我們這裏已請好了律師、把官司打下去、這官司對她們決沒有便宜。再告訴她們跟小汪、在背後唆使他們的人是誰我也明白、那個人更不會給她們什麼利益！」麗雪說了一大遍利害的話、倒彷彿是跟劉醉生打架似的、劉醉生皺着眉直吸氣、搖搖蒲扇、扔下了煙頭、就作難地說：「去一趟倒可以、爲朋友嗎！可是、可是、我這個人向來不會說利害的話、尤其是大白板跟小粉包、我一定鬭不過她們！」麗雪說：「我們也不是要怎樣威嚇她們、就是把話對她們說明白了、叫她們考慮考慮、倘若她們不肯答應、或是要的錢太多、您就回來、給我打個電話、我另外有辦法、我們決不遷就她們！」劉醉生不自然地點了點頭。月梅又說：「劉先生、您現在要是沒有什麼事、您就快一點去吧、可是您別說出我現在那兒啦！」劉醉生點頭說：「我知道、我馬上就去！」麗雪跟月梅齊聲說：「又累您！」她們上了汽車、在車上都向劉醉生點點頭、嘟嘟兩聲就開走了。劉醉生的背上彷彿叫人給壓了一塊大石頭、低着頭走進廟裏、穿上他的綢長衫、拿着草帽和摺扇、就走出房去、院中乘涼的和尚說：「劉先生又出去嗎？」劉醉生咳聲嘆氣地說：「又得出去、剛才兩位小姐來找我、托我給辦一件頂麻煩的事、要是男的來托我、我立時就駁回、兩位小姐來托我、我可沒辦法！我這個人就是、最怕女的跟我說什麼話、我最不好意思叫女的感到失望、所以、所以糟糕！」他用扇骨子敲着他的跨骨、歎息着走出門去。

青島特別市公署佈告

爲布告事案查本署現擬招商標辦建設局請修金口一路漁山路間新闢道路一案、各商有願承辦者、可自即日起於每日本署辦公時間內來本署總務局經理科購取標件、詳爲閱覽核實填註封固、以便投標、此項標函統限於本年十月二十一日上午十一時（標準時間）投遞本署、即時當衆開標、過期標函概作無效、此布

中華民國二十九年十月二十一日　市長　趙琪

注意：本案投標保證金七百元正

感謝中國輪民船運輸公會體恤船商

敝船新興泰自新浦開往煙台途中遇難、將貨損失、幸經貨主源成棧同增湧億成和永記和聚永等五家同向中國輪民船運輸公會報告、請求體恤、業蒙慨允發給恤金國幣一萬六千圓整、現已如數領出、按貨物損失分配妥當、但此次承提恤巨款、中國民船向來所未有之事、敝船與貨主十分感謝、特此登報週知

敝船主新興泰　新浦代理店　永昌和　隆盛永　信誠行　暨貨主　億成和　源成棧　同增湧　永記　和聚永　謹啓

今週人絹糸布基準價格公告

號頭	品名	商標	單位	基準價格
甲格ビス120D	人造絲	金環星、天橋	一百磅	五百六十圓
乙格ビス120D	人造絲	金三馬、旭輝、太陽美人	全	五百五十圓
丙格ビス120D	人造絲	富士、櫻、玉島、孔雀地球、	全	五百二十五圓
丁格ビス120D	人造絲	東洋、白鐘、鶴鹿、花馬蹄	全	五百圓
マルチ120D	人造絲	其別的牌子	全	二等品下拾圓
		與ビス牌同價	全	一五〇D較一二〇D下二五圓
MA 120號	人絹布	蠶紡底子	碼	三元四角
四八〇〇本紋パレス	全	湖縐底子	碼	一元九角
六〇〇〇本縮緬	全	色緞背縐甲等	碼	一元八角
及紋パレス	全	全乙等	碼	一元
	全	色平織綢27吋	疋	二十一圓

右價格有效一週間十月二十一日（星期一）至十月二十六每日（星期六）
民國二十九年十月二十日
華北綿糸布商組合人絹糸布部青島支部啓

今週綿糸布基準價公告

品名	支數	單位	基準價格
綿紗	十六支	壹件（四十塊）	壹千零四十元
全	二十支	全（四十塊）	壹千零八十元
全	三十二支	全（四十塊）	壹千二百二十元
全	四二雙股	全（四十塊）	壹千四百四十元
細布	十二磅	壹疋（四十碼）	三十三元五角

右價格統稅在外有效一週間十月二十一日（星期一）至十月二十六日（星期六）
民國二十九年十月二十日
華北綿糸布商組合青島支部啓

青島市猪肉業同業招標包銷猪小腸啓事

同業每日在宰畜公司屠剝之猪小腸俱在包銷以內、每付猪小腸爲單位標價最低額須在大洋四角以上、包銷時期自民國二十九年十一月一日起至三十年四月底止六個月爲限、投標時須繳保證金一百元、得標後須繳押金一千五百元、合同屆滿後無息發還、本月二十五日午時在滄口路十二號同時當衆開標過時不候、其他細節立合同時說明投標手續費一元、印有投標說略索閱

中華民國二十九年十月　日

青島市猪肉業同業招標包銷猪血啓事

同業每日在宰畜公司屠猪之猪血在包銷以內、以每一個猪血爲單位標價最低額須在大洋三角以上、包銷時期自民國二十九年十一月一日起至三十年十月底止十二個月爲限、投標時須繳保證金一百元、得標後須繳押金八百元、合同屆滿後無息發還、本月二十五日午時在滄口路十二號同時當衆開標過時不候、其他細節立合同時說明投標手續費一元、印有投標說略索閱

中華民國二十九年十月　日

酒精

存貨豐富
價目低廉

青島冠縣路六十九號
乾卯商店出張所
電話六七六一號

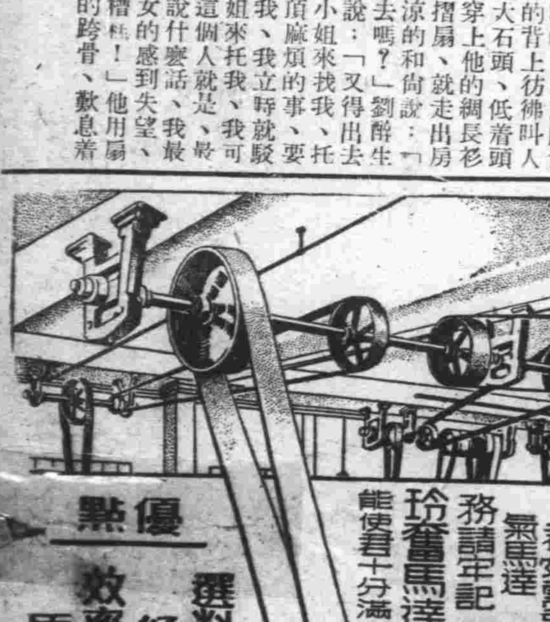

如蒙惠顧　極承歡迎
上海玲奮電器機械製造廠
代理處　盛亨洋行
電料行、有代售

時論

物資集散與民生問題

英美僑民行將撤退之中、一般腦筋過敏之人咸認中國、諸多需用西洋用品、茲後必將有更高之增價、在物價高漲中、莫不惴惴以此爲懼、事實英美僑民退走後、物價畢竟如何此時雖未能十分確定、然在行將撤退聲中、諸般物價豈只未見升漲、反見逐漸低落、以此推究、物資集散與民生關係至爲重大、諸般物價向之所以昂貴者、並非實質缺乏、乃爲壟斷者屯積所致、此種壟斷居積、中國商人固亦有之、然大量操縱仍在租界、今者英美僑民行將撤退、其所居積者不得不大量傾吐、物價隨之低落、乃爲當然、然則過去經濟物資緊縮、多半由於外人操縱居積所致、是知英美僑民撤退、豈只與中國物資不受影響、茲後必見緩和、乃毫無疑問也、因物資運營、與錢鈔關係至重、過去價所以飛漲至如此程度、物質缺乏亦爲原因之一、然租界操縱抵制聯銀券、關係更爲重大、當時英美商閥、憑借租界力量、支持舊法幣、抵制聯銀、故使法幣價格高於聯銀、以租界如此、對聯銀券淺、即起懷疑、皆以爲存貨勝於存款、不期然而趨於競相居積之途、貨價之所以繼漲增高實基於是、然虛者難實、英美人士無論如何嫉妒妨害、終以蔣政權根本動搖、法幣自然失却信用、今英美僑民行將撤退、操縱居積無人、物資即可趨於自然流通、尚有何影響可言哉。

亞洲物資倘能運用得法、自足自給、綽有餘裕、中國人絕不仰仗歐美生存、固然中國每年有六萬萬以上入超、然此種輸入多半爲奢侈品、英美貨物輸入中國不少、類如香水口紅等化粧用品、中國無此供給、一樣生存、是以英美退走後與中國物資只有緩和、沒有緊張、茲後物資集散加一番合理調和、必能獲極大效果、是在國人自爲也。

事變以後中國物資感覺緊迫却是實情、此種緊迫原因有二、都市方面被租界居積搗亂、鄉村方面被匪共刼奪擾害、都市方面病態有如蚊蚤吮吸、鄉村方面病態有如狐鼠盜竊、皆不能順其自然發展、兩年餘物資不調和之癥結在是、已由經驗證明、今英美行將退却、都市之蚊蚤病態自動解除、只餘鄉村狐鼠問題、而此狐鼠憑陵、亦多仰仗歐美勢力發展、英美退却後、再下一番討伐工夫、肅清自可期待、鄉村狐鼠亦不能長此梟張、一切物資順其自然流通無滯、人民生活自得合理解決也。

在英美壟斷、奸人把持之下以致物價高昂、生活陷於畸形發展、投機份子陡發暴富、在一角落間豪華競逐、不惜千金一擲、度其奢侈生活、同時大多數人民不能維持其最低衣食、人間罪惡尚有愈於此乎？今者英美在遠東失勢退却、茲後無復壟斷操縱機會、一般投機商人已失其依據、向者所集聚之物資、此後必能得到自然疎散、物資得到自然疎散、人民生活自可得合理解決、所謂「不患寡而患不均」、英美人撤退、豈只與中國人生活物資無影響、且可得合理解決機會也。

美國努力擴充海軍

積極進行擴充計劃進展迅速

並向民間購入補助艦艇

【紐約二十二日東電】美國諾克斯海軍長官、邇來對紐約週邊軍事設施、正在視察中、二十一日與在紐約之新聞記者團會見席上、說明關於美國海軍建艦狀況、謂海軍擴張計劃、可在預定以上而進展之、言明大要如次：

基於美國海軍之新計畫案、擴張期間規定爲五年間、而事實較預定進展、惟僅建造四萬五千噸級之主力艦未進行而已、反之、各種艦艇順利建艦進行中、而三萬四千噸之主力艦諾斯恰德爾號、較預定提早約三個月而進展、總之、海軍擴張計畫順利進行中者係事實、然由目前情勢上觀之、關於造艦工人工作問題、一人之熟練職工有較四人之不熟練者爲必要之狀態、更海軍當局擬將紐約空港改修爲海軍飛行基地。（寫眞諾克斯）

【紐約二十二日專電】美國海軍業於海軍擴張、決由民間輪船公司、購入補助艦艇、即美國海軍、此補助艦艇船、將約七百五十萬噸之補給、向民間輪船公司主要購入爲輸送船、貨物船、漁船等、但購入船艘數雖未判明而購入之範圍、由全美民間輪船公司購入爲方針云、而美國海軍此次大量購入艘隻在實質上等於徵發請各公司方面因收買條件有利不持大不滿云、而現已成立契約、購入之輪船三艘共計四百噸云。

美國玻利維亞

兩國間成立錫礦協定

（華盛頓二十一日中華社電）美國與玻利維亞之錫協定近已成立、美國受玻利維亞供給錫礦、在美國內、設立精鍊會社、喬邊茲美商務長官二十一日發表如左：

美國金屬貯藏會社、於玻利維亞政府保證下、由玻利維亞錫生產者、以五年間契約受錫礦之供給、在美國內、設立精鍊工場、特設工場年產額爲一萬八千噸、生產費每一磅在五十美分以上、再金屬貯藏會社、基於英國之要求、承認年迄六千噸之錫供給英國云。（倫敦二十一日中華社電）當地業者對於美國與玻利維亞之錫協定、均不懷以好感、似深抱不安、即懸念斯等協定恐英國威脅世界錫支配之王座云。

美國勸誘南美諸國

對日物資壓迫

對墨要求廢止與日通商

中南美將發生重大波紋

【墨西哥市二十二日專電】當地消息通之間、傳美國政府對中南美諸國、勸誘出口對日物資壓迫態度、即美國政府對中南美諸國、以作政治的經濟的援助爲交換條件、禁止對日本軍需品原料物資之輸出之要求、對墨西哥要求即對廢棄與日本通商云、而盛傳中之際、墨西哥新大總統就任後、對政治的、財政的不安之現狀、有發生重大波紋之模樣、而當地經濟界有力方面對此謂、墨西哥與美國出以共同步調場合、恐從來墨西哥因英美資本之壓迫、在漸行離脫之今日、再將墨西哥置於英美經濟壓迫之下、而殖民地化云、有強硬意見、不問如何、美國今後之出處如何、對中南美諸國爲與以重大影響者、頗值注目。

（墨西哥市二十二日中華社電）關於對此問題墨西哥政府有力方面之見解如下、

一、因戰爭停止歐洲輸出、惱於貿易不振、今日捲入美國政策之漩渦、爲其痛苦更爲深刻化之理由、

一、與美政府採共同步調者、漸就實現之途、將英美資本排擊與經濟獨立一氣逆轉、以不過再成爲英美經濟植民地化爲理由而猛烈反對、此際爲美國政府因不犧牲本國對中南美諸國積極的呼喚、有與其共同防止美國政府政治的壓迫之說云。

在北非意大利對埃及作戰基地機械化部隊之威容（上）航空隊根据地（下）戰車根据地

英對荷印汽油

確認全部收買

英政府當局表明態度

（倫敦二十一日中華社電）關於日本荷印石油交涉、英政府當局、於二十一日確認英國已將荷印航空機高級汽油全部收買之事實、所談如次：

在英政府關於日本政府與在荷印荷蘭石油會社間正在進行中之會談、尚未講求何等對策、英國業已全部收買荷印能供給汽油航空機用之高級汽油、然因英國現在與日本無戰爭、故關於如斯石油之供給、妨害荷蘭石油會社之一般的交易者固勿論爲實行不可能之事、但日本現在因受禁輸、因由美國之航空機用汽油之禁輸、對日本商業用之各種石油輸出、依然繼續中也、由英帝國內之全領域航空機用汽油、因不向日本輸出、故問題目下美國及荷蘭政府較英爲有關係者云。

英陸相返開羅

與埃政界會談

【雅典二十二日專電】據此間接埃及來電、英國陸軍部長艾登、業於二十一日晨返抵開羅、繼續與埃及政界元老舉行會談、開羅政界人士、現今宣稱、艾登此來、并非迫使埃及政府奪取最後措施、旨在探取埃及人民及政府之態度、及英國駐近東軍事當局之歧見也云。埃及各報咸謂艾登未返倫敦前、將無重大舉動出演云。

美亞細亞艦隊

提督抵馬尼拉

（馬尼拉二十一日中華社電）美國亞細亞艦隊司令長官哈特提督、乘旗艦奧葛斯他號、於二十一日已到馬尼拉、再提督對記者團云、「美國海軍將兵之家眷、目下已由遠來並菲島實行撤退、但對專眷不強制的其撤退」云云。

外電花絮

△魏剛訪問北非

【維喜二十二日專電】法軍魏剛將軍、頃偕奴吉斯將軍巡視法屬非洲各地、頃於二十二日安抵開塞布蘭加、當地軍民熱烈歡迎、魏剛將軍特在市中心廣場召集當局軍政代表及聞人、發表演講、事後魏剛將軍及奴吉斯將軍、歸返賴巴脫。

△匈國新黨成立

【布羅佩斯特廿二日專電】匈牙利國會二十一日正式宣佈「匈牙利復興黨」之成立、按該黨於上星期杪方始設立、由前首相伊雷台領導、該黨中堅份子、乃前次脫離政府黨之國會議員二十二名云。

△蘇否認土大使見斯丹林

【莫斯科二十二日專電】關於英方報章、盛傳土耳其駐莫斯科大使、曾覲見斯丹林云云、蘇聯官方塔斯通訊社、二十一日晨發表官方文告、鄭重聲明、英報所稱各節、全與事實不符。

△法任命總司令

【維喜二十二日專電】此間二十一日宣稱、法政府頃委命愛納將軍榮任法軍駐交趾及康善地亞總司令、并指定西貢爲大本營所在地。

△法副首相往巴黎

【維喜二十二日專電】法內閣副首相拉巴爾頃於二十一日晨又離此首途巴黎、按賴伐爾方於二十日自巴黎歸返維喜也、拉氏曾訪晤比坦大元帥、會談良久。

△英陸相訪耶路撒冷

【雅典二十二日專電】此間頃於二十一日晨接耶路撒冷情報、謂英陸軍部大臣艾登訪問近東、業於十七日安抵耶路撒冷、此次英軍駐埃及總司令威佛爾將軍偕行、據悉艾登於十八日轉往外約丹國阿白杜萊國王拜訪、

△蘇黑麥麵包加價

【莫斯科二十二日專電】當地「眞理報」宣稱、莫斯科及列寧格勒兩區黑麥製成之麵包及黑麵包、其價格自即日起、每基羅增加十五戈比（一蘇聯小銅幣值四分之一辨士）、按黑麥麵包爲蘇聯民食主要食物之一、同時該兩區馬鈴薯價格低落、每公斤僅九十及九十五戈比云。

△留法英人應向當局報告

【羅塞爾二十二日專電】德國駐北法比利時軍事司令長官頃頒佈法令、通知各居留在佔領區之英國人民、務須立即報告當局、凡人民供給英軍士兵住宿或食物者、亦應向當地軍事司令部報告、凡人民供宿英國男女自十六歲至六十歲者、亦應報告當局云。

美國經濟界

不滿英方措置

【里約熱內盧廿二日專電】據稱英國威靈頓勛爵所率領之經濟代表團、不久將來此間、藉以暢通英國與南美國家之商務、關於此事、美國各界深表不滿、尤其經濟界人士、重視此事、緣英政府一方盡量需要美國戰事上不斷援助、而另一方面侵略美國經濟範圍、防止美國奪取英國在南美之大市場也云云。

日阿部大使

視察已畢返甯

（南京二十一日中華社電）視察華北方面之阿部大使二十一日下午四時半飛返南京、又日高參事官與外務省商洽要務已畢、亦於是日下午一時四十五分返寧云。

德機出動英沿海

實行投擲水雷

並轟炸英國三島要地

【柏林二十二日專電】德軍司令部二十一日午公佈戰報如下、（一）德空軍二十一日仍出動在英國沿海外投擲水雷、并轟炸倫敦英格蘭南部、及中部諸城市、各諸埠設備、船塢、貯油池、兵工廠皆告摧毀、英機二十一日夜空襲德國、柏林及若干城市投彈多枚、二十一日英機損失共十九架、德機僅四架未返原防。

【柏林二十二日專電】德空軍輕重轟炸機二十一日又數度飛往英倫敦三島、投彈轟炸倫敦并英格蘭南部及北部諸城。

【斯德哥爾摩廿二日專電】英方播音台宣稱、二十一日上午倫敦市又發出警報、德報在某區投彈頗多、房屋被毀者無計、此外利物浦及英格蘭中部數城亦遭德機光臨。

東菲意軍活躍

擊退英軍機械化部隊

英機襲意無重大損失

【羅馬二十二日專電】意大利軍大本營二十一日午公佈戰報如下：（一）「北非方面我空軍偵察飛行頗稱活躍、英機前來空襲、物質上並無損失、僅人民二名受傷（二）東非方面我軍巡邏隊、於埃立德里邊境擊退英軍機械化部隊、又我空軍曾轟炸海柏斯之英軍陣地及華琪及開耶之飛行港、此外并攻擊紅海中之英商輪及公路上之英軍部隊。（三）英機數架飛往瑞士攻擊意國北部若干城市、徒使慘殺許多平民。

擊沉英艦船

（柏林二十一日中華社電）德軍司令部發表：

一潛水艦廿日擊沉一萬噸級敵假裝巡洋艦一隻後他潛水艦前後二次參加襲擊護送船團擊沉總噸約五萬三千三百噸之船舶、又有他一潛水艦、同樣使四萬五百六十五噸船舶沉沒。

一、二十日夕刻我飛行機在英格蘭東岸海上攻擊敵護送船團、擊沉三隻、總噸數二萬噸云。

英魚雷艇多艘

被德炮擊慘敗

【柏林二十二日專電】據稱英國摩托魚雷艇多艘、突於二十一日清晨、向海峽岸奧斯頓駛來、并以機鎗掃射德國哨防船、德船立予還擊、同時沿海炮台、發炮轟擊、計擊沉其中一架其餘各艇、四散潰退云。

土國內情勢緊迫

堅持民族自覺

一日前駐土大使返國談話

（門司二十二日中華社電）前駐土耳其日大使富敏彥氏、二十二日晨由大連乘日滿連絡船吉林丸抵關門而歸國、仍乘該輪赴神戶、於船中所談如次：

土耳其曾駐三年半、因德意樞軸向東南歐推進情勢緊迫又一層加緊、謂對蘇聯所與塔達尼爾之代價承認樞軸向東南歐推進之說前外交界即出宣傳、謂、與英國於去年五月締結同盟在此不足資材而不能求諸英本土之土耳其、將來入於樞軸之勢力下爲至當然、土耳其民族始終持以東洋人之自覺：此點指導者並亦常留意焉云。

日大政翼贊會

擬就實踐要綱

對活動方針進行銳意審議

（東京二十一日中華社電）日大政翼贊會與中央本部之重要整備併行、應決定該會一般的活動方針、進行銳意審議、二十一日下列兩案當可擬就。

一、實踐要綱草案。

一、關於地方支部構成規定草案、二十二日經局長會議檢討後、二十二日再經常任總務會審議、俟請近衞總裁統裁即可正式決定發表、此亟可注目之實踐要綱、乃包括確立政治、經濟、文化、思想、教育等新體制之具體的方針、明確規定、大政翼贊運動準據之以展開實踐而與此要綱確立同時、翼贊會之實踐行動、當可上得軌道、該會爲謀大政翼贊運動之趣旨徹底、有馬事務總長、末次國民協力會議議長、以及翼贊會首腦部乃樹立進出街頭計畫、一方又決定如左方針：

一、常任總務會每星期三五開會、局長會議、每星期二、四開會、各局部長會議、每星期二、四開會、關於所管事項審議決定。

一、尤急於事業計畫、並豫算案之作成。

一、關於會與政府之表裏一體關係、如何具觀、決定應至完聽取政府方面之意向云云。

德意經濟會議

將盡改舊秩序

（柏林二十二日中華社電）以確立歐洲經濟新秩序爲目標、日前以芬克德經濟相及李加爾吉意大利貿易相等爲中心開會之德意經濟會議、爲對以金爲基礎之經濟的舊秩序而排戰者、頗惹政界之注目、已於右會議席上、兩國經濟專門家之間、必在歐洲多血的生產制度、將來以德馬克貨幣及意里拉貨幣置於其基礎且通貨之安定、不依存金準備之比率、謂以一國之勞働力而置於基礎者之意見、已見一致、而對德馬克貨幣將附與在歐洲之指導的通貨之優越而主張、關於此點、業於十月十九日簽字完了之德國南斯拉夫間之新通商條約、將德南匯兌換算率、由對從來一馬克之十四、八〇南國幣、新改爲一七、八二南國幣者、頗值注目云。

太田氏任局長

創設政策局

（東京二十二日中華社電）大政翼贊會小　企畫局長、爲確立經濟文化並制度之新體制、痛感有將此等各領域之新組織運動具體的推進之必要、決意傾注其全力、新組織問題與政策問題爲一局、鑑於其試策生紛訌、難生實効、將現在之企畫局政策部、使獨立昇格以欲改爲政策局之意向、此意旨業向近衞總裁進言、有近照其進言統裁決定之說、聞與政策局創設決定之各部：

一、企畫局爲經濟、文化制度三部。

一、政策局爲東亞、世界政策、產業經濟、流通經濟（均假稱）四部。

有爲上模樣、小畑企畫局長現在暫定的兼任企畫院次長、近有次長適任者場合、與其更迭而專任企畫局長、設頭翼贊會會務、又政策局長內定太田正孝氏云。

南美軍事使節

一行抵巴拿馬

【巴拿馬二十二日專電】訪問美國之哥倫比亞、烏路圭、祕魯三國軍事使節團一行、業於二十一日抵巴拿馬、自阿爾巴德克飛機場爲始、歷三日間視察巴拿馬海峽防備狀況、并參觀奧特里克司令官所指揮之空軍轟炸演習、又玻利維亞、哥斯多利加等各國使節團一行、亦於二十二日抵巴拿馬、與三國使節團會合云。

日郵船達班丸

已經英方釋放

（哈美爾頓（百美達島）二十一日中華社電）十月十七日來因英官憲以檢查貨物爲理由、被扣留於百美達島哈美爾頓港之日郵船達班丸、業於二十一日釋放矣、向紐約出發、英官憲檢查貨物結果、以貨物千六百噸認定爲戰時禁製品、命令運離、究將如何貨物運離、尚未判明云。

波蘭前外相

被羅當局逮捕

【布內勒斯特二十二日專電】自波蘭潰滅以來、其消息業經斷絕、波蘭前外相皓克氏、二十一日擬潛入羅馬尼亞達郎西瓦尼亞地方、不意爲羅馬尼亞官憲逮捕、陪克外相自任命以來、即假裝英國人潛伏美亞特拉地方、同行之駐羅馬尼亞英國公使館員亦同時被捕云。

蒙政府人事

（張家口二十一日中華社電）蒙古政府此次因關口總務部長派赴歐美視察事務、因之將首腦人事異動於二十一日發表如次：

總務部長兼產業部次長　關口保

免兼官最高顧問金井章二

命辦理總務部長事務

民政部次長　武藤公平

任產業部次長

司法部次長　藤井正一郎

兼任民政部次長

印度布賀氏

被英官憲逮捕

（孟買二十一日中華社電）由個人的非服從運動最初（眞理普及者）甘地翁指名之布賀在瓦爾達近郊各地、已開始勇敢反英反戰演說、但二十一日很據國防法遂爲英官憲逮捕投之獄中、再甘地翁不屈英國彈壓、即期待新指名眞理普及運動者云。

最高級

無色化學療法劑

淋疾

鹽野牌

五淋拿根片

有二個 Sulfonamid 基的
（硫仿亞密度）
最高級＝治淋內服劑

「五淋拿根」片對於淋菌之作用極爲迅速而且力強　不拘其病勢爲亞急性或係慢性　通例按四日間之內服　即可停止分泌物　澄清排尿　使局部鎭痛消炎　而使患者自覺的消退痛苦等　恰如梅毒之有六〇六號　可以發揮對於淋菌化學療法的特徵　毫無遺憾

【包裝】二〇片　一〇〇片　五〇〇片

製造兼總發售處　株式會社　鹽野義商店　大阪市東區道修町三丁目

上海[illegible]七〇號

8U—新4

地方新聞

魯省各縣慶豐收 民食可望優裕 魯東北各縣粮價跌落三倍

濟南通訊 山東雖然是土地肥沃、倘若不是風調雨順的年月、也是常鬧着災歉、去年因爲歉收、民衆倍嘗艱苦、今年春季夏季、雖然幾個月天氣亢旱、晚耕種的禾稼、却及時得雨、現在是金風送爽、百草衰退的時候、各縣都慶豐收、較比去年不能收上種子、眞有天淵之別、豐收的重要原因、第一是晚禾播種後、及時得雨、未再受亢旱之苦、第二是今年季候、冷得較晚、歷年至八月節後、天氣漸冷、禾稼便不能成熟、今年雖至九月、仍未見大冷、晚禾可有成熟的機會、現在縱然是奇冷、農民也無憂了、食粮早已收割完竣、在濟南的糧價、小米二十元上下、紅粮十八九元、可是在鄉間、不及半數、魯東北各縣、秋收前的民食、極感缺乏、吃豆餅、麩子一斤、而且價錢都漲到一角多錢一斤、現在紅糧不過八九分錢一斤、一切的食糧都較從前低落三倍之多、不過、嗣後糧價、也要上升、原因是鄉民在天旱無以爲生的時候、曾經向親友借貸過金錢、勉强糊口現已禾稼收割、雖然糧價過低、也糶出還債、風氣過後、糧價自然要慢慢升漲、今冬與明春的民食、是可以優裕的了。

蘇北地方總會 組成最高委會 推定委員長及委員

徐州通訊 新民會蘇北地方總會、於前日下午三時假該會三樓會議廳召開第一次委員會、即席推定委員長及副委員長正式成立蘇北總會最高組織之委員會、以確實强化組織、負起新民會爲純民意機關之使命、促起民衆共同努力興亞偉業出席者計到各委員及該會總務科長佐佐木文造、厚生科長張鴻賓等二十餘人、開會致辭後、首先推定專員劉以琳爲蘇北地方總會委員會委員長、種村五郎爲副委員長、其餘委員爲上西國操、平田琢磨、蘇格念、張哲生、李海春、張雲生、李靄堂、陳慕周、吳守誠、朱俊峯、楊石蘭、王玉琨、楊壽山、嗣由主席解釋委員會成立之意義及聯合會之意義、至五時許散會、假新新西菜館會宴、並聞將定於本月二十三日舉行第二次委員會、着手整理聯合協議會各縣市提案云。

山東省公署 整飭人事 各縣人員更動 均須按月呈報

濟南通訊 山東省公署、以前爲整飭人事、劃一職權起見、曾經規定本省所屬各機關採用人員、呈請核委日期、經以省秘字第八〇二號訓令所屬各機關切實遵辦在案、現查各級機關、多已遵照請委、惟各縣所呈名冊、往往竟有人已更換、或職務變更、諸多不符情事、皆因各縣按月遇有人事異動、呈報任免表太遲、以致未能符合、前日特訓令各縣知事、俟後遇有人事異動、呈請核委時、應於呈內敍明原供職人姓名及退職或升調原因、以便攷核並於每月過去、速將異動請委人員、列入任免表呈報、而期符合、並飭切實遵照、勿稍違誤云云。

京市警局飭屬 淸查戶口 務須澈底瞭解

北京通訊 京市警察局、鑒於肅淸地方隱患、首重戶籍之淸查、各區路段官警、對於所轄之戶口、須詳細淸楚、近查各區官警、於淸查時、只於門外詢問人口之數、有無變更、對其家中狀況、則不注意、亟應剷除此弊、嗣後各區路段對所屬戶口、務須詳細淸楚、不能僅詢問人數、即爲盡職、應有澈底之實際淸查與瞭解、庶使不肖之徒、無處潛隱、地方隱患、自可平息、二十日通令各區分局長通飭所屬員警、一體遵照實行云。

臨淄新民會 訓練靑年 舉行入所式

臨淄通訊 新民會臨淄縣總會、對於訓練靑年、向屬積極、於二十五日召集各區靑年施以短期訓練、並於是日上午十時、舉行入所式、屆時參加者、縣知事代表（顧問秘書）及教育科長、稻田指導官、警察所長、教育館長、及靑訓生等不下百餘人、如儀開會後、首由田中先生致開會詞、繼即顧問秘書代表縣知事訓話、嗣由各機關代表、相繼講演、情形極爲熱烈、至午後五時始蔵事云。

廣饒日華各界慶祝 日德意同盟協定 沿街遊行情緒熱烈

廣饒通訊 皇軍由谷部隊長、本縣趙知事、顧問狩野、爲日德意三國同盟協定、平即將實現、爲擴大慶祝、特召集所屬各機關各法團各學校、於日前上午十一時、在孔廟擴大舉行、是日參加者、計有皇軍各機關長官、縣公署全體職員、警察所警備隊、全體官兵各學校、區鄉鎮長靑年團自衛團、以及家老婦女少女各隊、及民衆萬餘人、由警察所維持會場秩序、先由縣知事致開會詞、闡明日德意同盟意義後、繼由皇軍部隊長新民會縣公署秘書暨各科長相繼演說後、並由縣宣傳班分散大批傳單、標語、新民會散發大批藥品、縣公署分給民衆多數饅頭、由縣知事領導高呼萬歲口號後、即整隊鳴鑼鼓沿街遊行、至下午四時始行散會云。

北京鐵路局 舉行調車事故 防止旬間

北京通訊 華北交通公司北京鐵路局、爲改善調車動作、減少調車事故計、特自十月十六日起、至二十五日止、舉行調車事故防止旬間、在此旬日內、各關係職員、對於調車工作務宜愼遵規章、以敏捷而安全爲要旨、絕對禁止疏忽動作、以期增加調車能率、俾資儘量發揮機車及客貨車之效力云。

淮水日漲 迅速設法搶救

南京通訊 水利委員會、頃接淮堤督查工程電告、自黃河灌入淮、淮水日漲、河北該會據報後、除已復電設法搶救、免成巨患外、楊壽楣委員長、特於前日由京赴蚌視察云。

高密縣保長 舉行授旗式

高密通訊 本縣自奉命組織保甲、各區即積極進行、推選保甲長、呈請加委、經數月之努力、始告成立、日前警察所特召集第一區保長、舉行授旗式、由縣長親身授予、以示隆重、其他各區分別發領去、另行在各區舉行、是日到中日各長官各團體、各區來賓、第一區聯保主任九人、保長五十一人、首由所長致開會詞、繼縣長作保旗授予、各保恭謹領受、後縣長顧問警察所長、憲兵隊友邦方面警備隊長、及長相繼作懇切之訓詞、各聯保主任及保長莫不恭聆訓誨、保長代表致答詞、攝影散會。

編造概算 三十年度者 政委會令各省市

北京通訊 華北政務委員會頃通令各省市、以每年自一月一日至十二月三十一日爲會計年度、茲距三十年度開始期近、所有該署及所屬各機關三十年度全年經常臨時收支概算書、亟應着手編造、刻期送交財務總署彙核呈會、特分令所屬各機關遵照辦理、北京市公署奉令後、即於日前訓令所屬各局、限期依照向例、迅速辦理具報、以憑核轉云。

沂水建設科 下鄉勘查 並檢閱自衛團

沂水通訊 本縣自經黨共潰退後、所有各公路橋樑電話、完全破壞、交通斷絕、去歲七月間縣境恢復、王科長鑒於交通對軍事商業頗爲重要、屢次召集各莊民夫補修、不遺餘力、於日前王科長率縣警備隊赴黃山鄉勘查各段公路架設、由縣城至黃山鋪電話、並檢閱各莊自衛團、又於該日赴北鄉一帶、督飭民夫修復靑沂公路、該路爲益都至沂水之要道、現在加緊工作、不久即可打通、將來沂水之繁榮、當可期待矣云。

蘇境騎匪 生擒僞大隊長 佐野部隊痛剿

徐州通訊 佐野部隊岡崎討伐隊、偵知在江蘇省境有敵騎兵蠢動、遂於十五日協助大島討伐隊急向敵陣馬灘（碭山西北二十二公里）進剿乃對第一戰區第三十遊擊支隊司令部及第二大隊主力、施以猛攻、結果、敵不支向北潰退、是役計生擒敵大隊長及其部下共七名、並斃敵五十五名、獲步槍三〇枝、子彈三一〇粒、手榴彈四六個、其他重要文件甚多、討伐隊方面無損失。

又佐野部隊松井中尉率領中日聯合討伐隊於十四日猛攻侵入豐縣南方十公里李莊之江蘇省第九區保安隊湯鐵飛部約四百名、終於在縣城官民歡呼聲中大勝而歸。是役自衛團兵勇爲奮勇、突入敵陣立功不小、雖有傷亡、但予敵以莫大之損失矣、計敵遺屍八三具（內有敵中隊長二名）獲步槍五六支、子彈三〇五〇粒、水冷式重機槍一挺、手提式槍一枝、手榴彈二二〇個、討伐隊方面輕傷二名、自衛團陣亡一名、輕傷五名。

北京市中小學 秋季運會盛況 競賽及表演均極精彩

北京通訊 京市教育局主辦之中小學秋季運動會、於二十日晨十時、在先農壇市立公共體育場隆重揭幕、參加者全市市私立中小學校、及各界參觀者達五萬餘人、盛況空前、開會後全體職員及運動員、在場外列隊、於悠揚音樂聲中、開始入場、齊集於司令台前、肅立、旋即昇國旗、全體向會旗行最敬禮、當由大會會長王養怡致開會詞、繼由裁判局李洲氏宣佈大會採用規則及注意事項、選手代表宣誓退位後、即分開表演及競技、及學校之團體表演、及競爭遊戲、田徑賽等、成績極爲良好、精神亦極煥發、友邦日本中學日本商業學校、日本尋常小學校、日本高等女子學校等、參加之劍道表演等、充滿日本民族之武士道精神、爲大會生色不少、其他表演如覺生女子中學之快樂的集會舞、貝滿女中之愛爾蘭舞市立男中表演之連續操、市立五中之國團體操、春明女中之團體舞等、均極精彩博得滿場掌聲、午前運動至十二時半、即時休息、選手及大會職員、同進午餐、午後二時繼續表演及各項競技、參加比較午前尤爲踴躍、若大之體數場着着無隙地、至下午六時許、志成中學表演團體操、精神煥發動作整齊、爲大會最後之一幕、精彩表演完畢後、奏樂各學校全體學生、羣集司令台前、由裁判長李洲氏宣告各項優勝果、繼即頒獎、最後由大會會長王養怡氏致閉會詞、國會旗於夕陽殘照中降下、大會遂告圓滿閉幕云。

烟台附近治安確立 殘匪已告絕跡 住民安居樂業謳歌皇軍

本報名倉特派員通訊 時際靑—烟間汽車公路綫開通往期、乘處女列身自靑島出發以來、於烟台市內視察三日、第三日爲一行返靑之歸途、唯記者一人因須訪問各機關及視察威海衛而滯烟、然爲與一行諸友餞行、於淸晨起床、即赴營業所、七時歡送出發之十數輛汽車隊出發後、即返市內、沿途洋車往來特繁、滿載野菜、雜貨等之一輪車、馬車等之運搬情景、市街溢滿淸新之另有一番新氣象、八時半往訪擔負警備重任本地區一帶之皇軍部隊柳澤部隊長、烟台自皇軍駐屯以來、武備完全、民衆宜撫治安工作亦有進展、住民亦得享安居樂業、產業亦呈發達、經濟政策亦確立、教育文化事業之成果亦顯着、尤其是近之討伐工作肅正工作等、造目覩之良果、所殘留之匪團幾無數人、僅張金銘匪共產八路系士兵約千名。據日前皇軍之活動對蟠居冷瓏、鰻頂、九曲、破石山（自招遠六里）一帶之數百名殘匪、曾一度舉行掃蕩戰、又進出於香溝、塔山一帶擊破火藥製造所等設施、及占領靑龍齋之兵器廠、獲多數之武具、工具、收多大之戰果。更值得特筆述及者爲招遠縣警察隊之活躍、以勇敢之精神急襲各鑛區、將隱居金廠之匪徒搜探擊破、並捕虜僞裝之採工夫匪二十餘名、樹立大勳功高金純匪僅留餘喘殘存於萊陽、招遠兩縣境邊、共產九路軍及僞黨軍雜兵、土匪殘餘勢力亦無幾、因是治安呈日進月步漸赴良好、其討伐之續行更實現至明朗魯東道、今後更將强化警察、警備隊、遂次掃滅共產匪賊、建設興隆新山東、於不久即立實現。

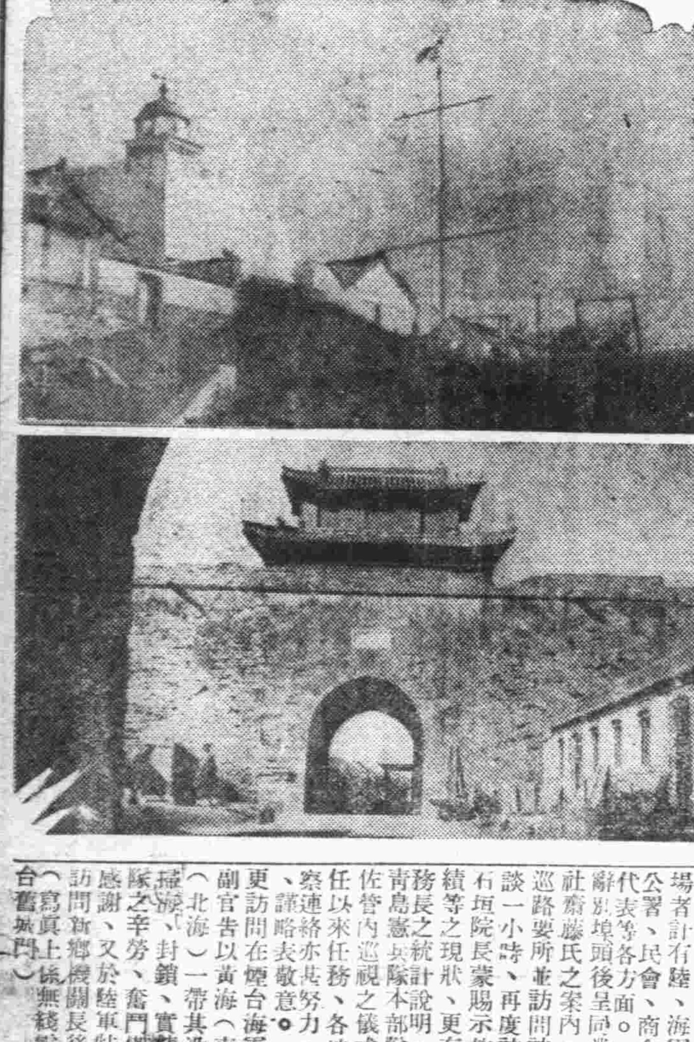

訪問各機關

記者更一度往訪在烟台山之日本領事館長岡領事詢及烟台全般景狀並在留日本人之近況及民會、鄉軍、婦人會、小學校、其他一般情勢等、外僑俄、德、英美之概略、亦蒙賜示、是日爲無言勇士凱旋祖國、記者隨同長岡領事共赴埠頭恭送英靈、到場者計有陸、海軍部隊、市公署、民會、商會、婦人會代表等各方面。辭別埠頭後呈同業魯東日報社藤氏之案內、爲之說明巡路要所並訪問該報社、會談一小時、再度訪市立病院石垣院長蒙賜示施設治療成績等之現狀、更有九十九事務長之統計說明、此日恰逢靑島憲兵隊本部隊長森木大佐管內巡視之儀式、達成着任以來任務、各地軍務之視察連絡亦甚努力、對部隊長謹表敬意。更訪問在煙台海軍部隊、蒙副官告以黃海（東海）渤海（北海）一帶其沿岸之最近掃海、封鎖、實績對海軍部隊之辛勞、奮鬥偉效深深之感謝、又於陸軍特務機關長訪問新鄉機關長後即返旅館（寫眞上係無綫電台下係煙台舊城門）

秋天 是修養身體的季節 鍛練健康的機會 若素給你豐厚的收成

秋天是個好季節 秋風瀟洒，暑氣全消，淸爽爽，眞個好天氣！在這樣舒適爽快的好天氣裏，你想要做些什麼事？當然你應該做一些有益身心的事，而不辜負了這大好的秋光！

旅行嗎？登山也好，涉水也好，呼吸些新鮮的空氣，可以暢快心情。

讀書嗎？無蚊蠅的騷擾，免燠熱的痛苦，窗明几淨，夜靜如水，讀萬卷書，不正是這樣的時候嗎？

運動嗎？夏天裏汗出的過多了，新陳代謝的機能過於勞累了，不是在秋天裏身體需當感到疲乏嗎？因此秋天是適合用運動鍛練身體以彌補疲勞。

此外，秋天對於什麼都是適宜的，只要你不厭煩。

不要担心葉兒落了 葉兒落了，你對這樣的景色感傷嗎？是的，葉兒落了和靑春逝去一樣的使人感傷，然而感傷是無益身心的，感傷多了，不是徒傷精神嗎？

感傷景色，其實並非完全爲景色而悔惜，不過是觸景傷情，連想到和景色彷彿一樣的事，或和景色有關係的事。感傷葉落，其實就是感傷靑春之易逝，然而靑春雖然易逝，並不是無法挽留的，如果你自己營養得法，發育健全，靑春永遠是屬於你的。花開花落只是自然的景色，人人有健康的身體，事事如意，對景色自無感慨。

行下春風才有秋雨 「行下春風，才有秋雨」，春種秋收是自然的定律。就是說：一個好的收成，是應該有一番辛苦的耕耘。農事如此，世界上一切的事又何嘗不是如此呢？

想要靑春不逝，發育必須良好。想要身體健康，營養必須得法。想要成大事業，頭腦必須聰慧。想要子孫不弱，父母必須强健。

若素給你豐厚收成 旅行時携帶若素，可以避免水土不服，可以彌補跋涉的疲勞。常服若素，頭腦健全，記憶敏捷，讀萬卷書，可以不倦，可以不忘。若素有賦活細胞，增强體力的能力，若素和運動有同樣的效果。缺乏營養的人應該服用若素，發育不良的人應該服用若素，神經衰弱的人，應該服用若素，若素內含有大量的營養素，生命素，酵素，以及其他人體內所需要的各種質素。若素更對食慾不振，消化不良，便秘胃腸病，及靑年肺病，老年衰弱，小兒病，婦女病都有着預防和治療的特效。

若素小瓶（八十四片）五角，中瓶（三百片）一元六角，大瓶（一千片）五元，隨便什麼地方的藥房都可以買到。

若素製藥公司在北京東單新開路，濟南營業所在商埠緯三路九十七號。

姊妹同服若素 二人並獲康健

程玉榮 程玉蘭 天津特三區七經路修德里三十九號

若素公司公鑒啓者玉榮自幼在小學讀書，因智力薄弱，致使學問不得增進，雖亦知勤奮，而因用腦過度，與身心方面，有所不合，故而百病叢生，屢屢服藥，並無功效可爽 至今見報端有（若素）一藥，即無意中購一大瓶試服之，可喜者，無數日面部即現紅潤之色，未幾將藥服完 諸疾已覺得消除泰半，嗣又購得一瓶，不但將病掃盡，而身體更較前健壯增倍。舍妹玉蘭時患胃病 見我服用若素得此效果，於是亦買來若素服用，月餘胃病根除 至今未犯。敝姐妹二人視若素實身邊至寶，繼續服用，身體良好，並無稍微疾病發現，感激之至，無以爲報 特寫數語，以爲功效之鐵證。肅此敬致，並呈上敝姐妹最近小照二幀，敬祝若素製藥公司營業發達無疆！

程玉榮同鑒

姐姐玉榮 妹妹玉蘭

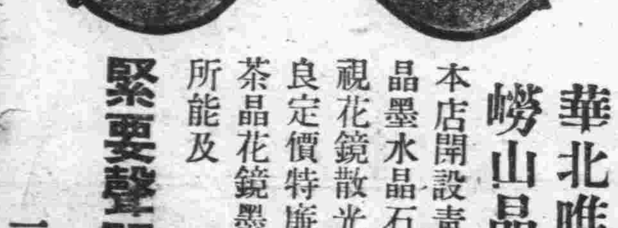

華北唯一電機割磨 嶗山晶石眼鏡工廠

本店開設靑市四十餘載專採嶗山茶晶墨水晶石用最新機件割磨養目近視花鏡散光斜視各新式眼鏡物質精良定價特廉貨眞價實中外馳名定做茶晶花鏡墨晶近視交貨迅速非他家所能及

緊要聲明 市上專有以劣貨冒充嶗山晶石眼鏡者甚多務請 各界注意

三山誠眼鏡老店謹啓 靑島卽墨路五十五號 電話(2)五八六三號

張萬年大夫

特備近代科學化各種電器治療術 選用中西名廠特效靈藥 憑十五年以上臨床經驗 對於初起久患屢治不愈頑固疑難之花柳淋病 確具把握 負責根治

院設靑島天橋西頭雲南路廣州路轉角 電話二一七七四四

康勤臣 婦女通經 化血丹

鬼邪胎、乾血癆症硬塊作疼多年不化婦女一切雜疾隱病一付化下重者三付 百中此爲神藥每付二元四角

康勤臣 古方祕製 開胃舒肝丸

婦女 （康勤臣製白帶聖藥） 白帶 當日見效 兩盒斷根

靑島總代理北京路天合益保定路北京路長春堂東鎭桑市路建古藥房滄口同義堂

康勤臣創製馳名花柳良藥

比注射安全比打針效速如果無效原盒退洋

保險除根 花柳淸血 永不再犯

消毒丸

靑島總代理北京路天合益藥房

新鄉

滋味（下）

漢士

「簡直是不要臉了、我們那位女廚子呀、可眞了不的！支使我還不要緊、不、我可不吃那個、我們太太可輭麵湯似的、我們那個女廚子可眞做了王、成天價跟我們老爺眉來眼去的、我們老爺可是那麼粗皮顧臉、哼、那一個貓兒不吃腥、有一天我們太太清早出去買菜、老爺還沒有起來、我看見女廚子騰的一下子就攢進老爺的屋裏去啊、我呀！呸！我才愛管他那八宗事呢！……」

● 自從女廚子一來、三太太過了兩月的心靜、到第三個月頭上、三老爺又變了、變了、對於飯菜又不滿意、對於女廚子也冷眼起來、原因意？當然還不是不對滋味！三太太還在瞎想、而隣居劉奶奶却明白各中玄妙了。

劉奶奶所以知道的原因、是她姪在杜買辦的一個親戚櫃上做事、她姪告訴她、最近杜買辦送給王三老爺一個人做小、王三爺便立了一個外宅。

於是劉奶奶更有說的了、沒有事、便在弄堂里閉起半南不北「肉麻交關」的話匣子：

「可也是眞的、「家花不如野花香哪、」我看王三老爺也不是什麼老誠人、有了銅鈿、再讓不三不四的貨兒一勾搭、沒有不上鈎的魚、呵嘖嘖、可苦煞三太太來哉、每天辛辛苦苦去小菜場買篤菜、家里廂還有一個女大王、爺們在外廂弄個小老婆、自己還蒙在鼓里、哎哎、眞是男人們的心不知是怎麼一種滋味才合適呢……」

老媽子也有說的了、在家裏、常拿話來敲着女廚子：

「人家喜新厭舊哩、咱還成天價擦粉抹胭脂的、就是每天有燕窩兒魚刺的、現在也不同從前了、吃過了鮮滋味嚐厭了就算完、還幹什麼充胖子！

漸漸地、三太太她知道了、忍無可忍的、最終拿定了主義、不是自家輭弱、實在是顏面關係、可是現在也不用顧面皮了、在外鄉又有誰知道、拉下臉和他老不死的鬧一頓、拿出一哭二鬧三上吊的防身法寶對付對付。

三太太不去買菜了、只等三老爺回來足那麼一鬧、而三老爺總是不大回家、好些天把三太太冷清清的丟在裏、三太太氣又大了、總是喊着找那個娃杜的買辦去掏那小老婆的窩。

劉奶奶嘴還沒有閉上、却又開始奇怪起這位三太太的突然改變、張少奶奶也不是因爲點什麼事和丈夫大鬧、親戚倆大概同病相憐、變了、天變了、地變了、弄堂里的三太太張少奶奶都變了。

足足鬧了那麼一個禮拜一天、王老爺忽然回家來了、而後面還跟着那個杜買辦、兩人在客廳裏嘰嘰咕咕的談了半天、三太太悄悄地把頭髮弄亂、臉上抹點子灰、衣裳撕一點兒走下樓來預備大鬧、但聽見有人說話、却又停在樓梯旁偷聽。

「怎樣、三爺、這幾天、這幾天……」杜買辦的聲音。

「唉、好些天沒回來、實在這裏也眞膩得荒、什麼什麼都是乏味的。」

「本來、常在街面上的人、也應當常常換換新的環境、不是麼……喂、那個女廚子手藝怎樣呵。」

「唔、錯到是不錯、只是你要知道、日子一常、未免還是乏味吧。」

「那麼最近改換的可使得你滿意？」

「不差、不差、這滋味總還算新鮮點兒……」

「哈……哈……」兩人會心的大笑了。

王三太太氣惱的一轉身看見女廚子站在樓上亭子間一旁臉發青、於是自已搖着臉、臌臌的跑回屋去、倒在床上愈捉摸愈痛哭起來……

……。

稿約

一、本版歡迎千字左右之小品、散文、隨筆及小說、非特約過長者不錄。

一、惠稿切勿用鉛筆寫、橫寫、由左往右寫、兩面寫、及寄來未完的稿子。

一、每篇稿末須註明姓名住址及蓋章印鑑須與署名相同。

一、來稿無論刊登與否概不退還。

一、來稿請貼足郵票欠資不收。

盲女

甯老

深秋地一個午夜、颯颯的北風施展了它素有的力量、刮得落葉撕撕悲哀地作響、悽涼且抑鬱、這岑悒的夜、使我底心在頻頻地跳動着……我凝望着牆上斑駁錯雜的燈罩影、眼神呆滯、緘口結舌——

這樣地岑寂着過了些時候、在我跳動底心房裏展開了過去記憶的一頁、使我不覺得茫然、黯然了！

那是滿含着傷感和憐憫性的、因着這樣所以才深深地在我心靈上烙印着無數粗深地條痕、使我終久不能遺忘。

我常想着是一個仲夏之夜、習習的惠風吹送着遠近的花香、送進人們的鼻孔里去、怪陶醉地、是啊、人們都被陶醉了、但在賦閒的我只覺得是倍增苦悶、且激起我無限的愁緒、使我傷懷了

我竊竊地溜向屋裏去；當我剛點着一枝香煙時、忽而一陣嗄啞苦悒的韻調隨風傳了進來：我噴着煙霧聽着、我緘默的聽着；——

「阿儂本是官門女；
身享榮華居閨樓、
自從家破身淪落；
迄今無依任漂流、
借問誰人解憐儂；
盲女隻自獨零丁。」

句句吐出哀苦：聲聲刺入人心、啊！凄涼的韻調驅走了我的岑寂、我試推開窗：一個年約二八的姑娘孤坐在道旁、銀色的月色普照着她、叫我看個明白、唉！幸福已生了翅膀飛走了、她的眼睛已失却了光明、緊閉起的雙目湧出了亮晶晶的淚泪、慢慢地滴了下去——我不明白她唱這調子是爲吐出心中的哀情、抑是藉這調聲企圖找尋歸宿呢？

我被好奇心所驅使便開口探問她的原因：

「先生、由我的遭遇先生你就知道一個人的人生了。」

「——」她將她的一切全告訴給我了。

在她的話里、我尋得了她悲疼的根苗：昔日——身享豪華、衣着綢羅、住必溫暖、食必珍錯……樣樣應心、事事如意、無奈自她父親褫職後、母親便辭世了！加之連年災荒、家產便一蕩而空、然禍不單行、繼之父親逝世、於是困乏開始重壓在她的身上、在她擔受不了氣燥之間雙目便失明了、於是竟入了黑黯之門、在摸索中度着她的悲悒求乞的生活。

我同情她：因着一個無辜者、無形中遭受了莫名的疼痛和折磨、生生地使她年紀青青地就飽嚐了人生的酸苦、而現在終於爲生活的鞭答而求乞、以前的時光逃向那里去了呢？可是任她抑鬱的韻調唱的如何宛轉中聽、也不會有人來慰藉撫慰她的、她幾時才能脫離開這世界呢。

我不願身享富貴、只求溫飽、始終到底工作着勞動着、因爲我洞悉了世間貧富是循環的——

颯颯地秋風吹醒我、我仍在岑寂里坐着。凝視着牆上斑駁地燈罩影和靜聽着窗外被刮動凋零枯葉的撕撕聲。——

病室中的光

伊人

早晨的陽光懶散地佈滿在病室的周圍——這是一間小巧的屋子、充滿了不健康的氣氛的、既使是塗滿了乳白色的傢俱也反映出一種灰色來點綴着病人的心理！

病人是一個年輕的、美麗的姑娘、她的面色在瘦削中表示出了她內心的煩擾、——她對人生的特別見解的符號！

這時、她斜依在枕頭上、頭髮無力的披散在瘦衣的後領上、她遲鈍的目光久久不移地注視在窗外的幾盆花草上、大概是五月的天氣吧、花兒正欣然的開放着、當香氣觸着她敏感的嗅覺時、她憤恨起來了、恨這美妍的花竟大膽的在她面前獻媚！她覺得這花兒剝奪了她直覺的美感！

於是她一些也不能忍耐的將目光從窗外移回來、起始、在室內較暗的一角、她像發現了甚麼奇蹟似的注視着、她疲憊的心理中充滿了同情的憐憫！但不久、他又異樣的心煩起來、他嘆了一口氣、細微得幾乎是呻吟一般！她嫌了這一角的灰色、那灰色變得像是在恥笑她的心！

病室外忽地起了脚步聲、她下意識地將身子向被內縮下去、然後把眼睛輕輕地閉起來！用了一種幾乎是驚喜的意味在企待着、企待着一個人在走近了、來在她的床邊了、而且握緊了她的手！那她必得向那人傾訴她在醫院中的苦悶她的渴望健康的心念、她的……、然而那脚步聲是隨着她的幻像越去越遠了、使得她的心更像墜入深淵似的不安與彷徨！

夜晚來到了、照例的她拒絕了晚餐、在歇斯的里的狀態下閉上了眼睛、她是那樣地懼怕着黑暗、她的高尚的孤單的心靈是經不起夜的威脅的！

夜色更重了、她輾轉在床上、仔細地聽到了午夜的一鐘聲、「噹」的很清脆的一下響過後、她害怕的睜開眼、突然她發現銀色的月光在戶間偷窺着她、像個精靈似的誘惑着她！

無名的喜悅擁上了她的心頭、她掙扎着坐起微微的張開了瘦弱的兩臂、歡迎這美麗的天體！及至她瞥見佈滿銀灰色的室中時、她彷彿在這性靈的光中、看見了另一個自已——活潑的、健康的！

在病室中、月光表現了她最偉大的恩惠！

瑪瑙血球

計數着盂中、潔淨的水面、浮着鮮潤的血球、靜止地、一顆、二顆、三顆。

眼睛一暗、隨了一口促弱的氣息、盂水面上又增多了一顆、更大、而且色濃。

回到床上、看屋角上蜘蛛跳躍、旋行、誇示着牠的頑健、驕矜着牠的自由、你可恨的小動物啊！

昏沉地跳下床、背起兩手、看盂中赤球模糊地一陣盪動。

× × ×

明知疲倦與過勞浸蝕起自已、然而却愈愛惜着未來更長的一段辛酸歲月。

於是下意識地把一堆書籍、一疊紙張、一支水筆全緊牢地關進一支蒙蔽着塵埃的竹筴裏。

側臉、看見母親慈煦的遺照、細數那額上及脣角的紋痕、歲月賜予的。母親同樣珍惜過她灰色的生命、但却不願兒子也跟蹤自已步入同一晦淡的命運。

既對兒子熱烈的關懷企盼、她不得不對自已也格外惜重、雖然日子是苦澀的。但、母親逝去了、省却她多少惆悵和歎息！

於是盂中赤球、在迷茫模糊的眼光下、又輕輕地一陣盪動。

× × ×

雨天、一位年幼的朋友悄悄走來、那隆突的兩顴、深陷的眼睛、像一面鏡子作了自已的寫照。

「朋友、憂鬱什麼？一切都是我們的。祇要我們毅決探取、付出汗、血、生命。」

寧被勞疲摧殘、不要給憂鬱吞噬了啊！」

緊握起那朋友的手、熱、並且抖顫。

朋友臨去時、將屋中的像片、畫幅都揭捲收藏了起來、呈露出全部黝黑的牆壁。

闔了眼睛、一些過去生活縮影、無次序地映現着、比牆壁更多齷齪之感。

× × ×

屋中漸被黑黯籠罩起來、盂中血球密蔽了水面。將怎樣珍惜着它呢？像瑪瑙球兒、凝結着不同色彩、各種滋味的生活的結晶。

啊、上帝賜予的。

紅玫瑰（三）

孟宇

「不需要、現在不需要、將來也不需要。」她說話的態度像我的一個友人、而語調却像我。

「需要、我認爲很需要。」

她把頭偏得很高。撅着嘴：「那末讓事實來證實。」是我常說的一句話

「你——」

「恨我麼、吃完餛飩我就走。」

「不、你不能走、你必需說明你爲什麼知道我……」

「難道你以爲一個妓女的魅力不足羈絆你的倔強麼。」又是一句我說過的話。

「你——」

她笑了、是一個戰勝者那麼得意的笑：「先請吃飯、我慢慢的告訴你；你想知道的。」她把湯匙攪着碗里的餛飩：「還這麼熱鬧的、……、」

「請你告訴我」

「別急、我先問你、」

可是「準你反問。」

「可以」

「你有一個友人、你叫他老三。」

「是。」

「最近、他要幫一個妓女跳出火坑。」

「是。」

「你勸他小心自已、你怕這個妓女的魅力會羈絆他的倔強。」

「是。」

「你擔心他已有的榮譽、你怕這個妓女會陷害他。」

「是。」

「然而、你認識這個妓女嗎。」

「不認識。」

「既然不認識、最好是別妄加菲薄、更不必枉自擔心。」

「那末你認識這個妓女嗎、請你告訴我、無論如何、請告訴我她是誰」

「她麼、」她用一個手指指着自已的鼻子：「是我。」

「哦、是你。」我醒了、我離開夢境。「那末是老三叫你來的。」

「對了。」

「你的名字。」我的眼睛畫一個問號。

她掀起小毛衣、在胸前掛着一朵玉製的紅玫瑰：「就叫紅玫瑰。」

「你爲什麼幹這營生。」

「你爲什麼要活着」

我不能回答、我眞的不能回答、我低了頭。

「我告訴你、先生、我沒有父親、我有一個必需用雅片治心痛病的母親、而且我也要活着。」她的眼里含着淚、話里淋着血。

「爲什麼不嫁一個有——」我怕她那閃光的眼睛。

「什麼！」

「不嫁一個合適的人呢。」

「我告訴你、我雖是妓女、可是仍然清白、我才十七歲、若現在死了、仍以清白的身子還我的祖宗。」

我相信她、佩服她、可是我不知應說什麼話。

「是不是、你以爲每一個妓女都是陷害人的毒蛇。」

「不、至少你是例外。」

「你很聰明。」她又酒那麼的笑了。「現在、你巳知道我的魅力不僅只能羈絆你的友人、也能羈絆你、可是我不那麼作也不需要別人救我、那末你可以放心你的友人了」

「是的、我很放心、我知道你不會陷害我的友人、也不會陷害我。」

「我末爭走了。」

「吃完這……」

「謝謝你、我眞的不餓、再見！」

「我送你回去。」

「謝謝你的好意、我並不像你那樣胆怯。」

（完）

代郵

廢丁：惠稿「空谷」已收到、稍緩即發。編者

人造布呢絨的洗濯

唯以「洗濯素」爲妙

中國滿洲地方的水因爲含有多量鹽分與鑛物質即因水質甚硬故用鹼性洗衣肥皂很不容溶解就是溶解也竟生泡沫怎樣揉擦終不能洗淨若是人造布立會破傷就是呢絨也受肥皂的鹼分傷其毛質變得又硬且粗。

但若是用本品「洗濯素」因爲毫不含有鹼分 係是高級精酒分所製 所以不管水質硬軟 就可以發揮左開的優秀浸透乳化 洗淨等能力。

■十分鐘溶解
■不必揩抹只要濯洗二三次
■就可以洗得出淨乾而不遺垢痕
■布質絕不會變縮變鬆
■且絕不損傷纖維
■人造布毛呢 較用肥皂洗耐久四五倍

資生堂之新洗衣料

洗濯素 センタックス

資生堂 東京銀座

頭痛

主治 頭痛 神經痛 齒痛 耳痛 月經痛 腰痛 僂痲窒斯痛 肌肉痛 感冒 頭重 眩暈 船車暈 神經衰弱 臟躁病 憂鬱症 肩凝症 宿醉 外傷痛

（詳細說明書函索即寄）

舒服靈乃根據藥物相乘作用之最新藥理、由數種貴重藥料配合而成之改良止痛解熱劑、故能功効卓著、性質安全、推爲高級製品、超然與衆不同。

【包裝】四片 八片 二〇片 五〇片 一〇〇片

各大藥房均有經售

株式會社 武田長兵衛商店

總行 日本大阪市東區道修町 天津辦事處 天津日租界旭街 北京辦事處 北京宣武門內大街 青島辦事處 [illegible]

頭痛感冒高級治療藥

舒服靈

40(5)119

請飲 嶗山酒家出品 海哞牌 芳香白酒

此酒係以高粱玉米大麥等爲原料按理北新法將酒內雜質完全提淨外加國人素嗜之香料使飲者無有昏暈頭痛之弊易醉易醒有酒之益無酒之害裨益衛生實非淺鮮在我國釀造術中實開一新紀元而爲混合酒類之結晶品品兼之裝璜華貴贈送親友必蒙悅納今值開幕始廉價出售如蒙採用定必滿意足也特此公告

各大商店均有出售

地址普集路十三號電話（三）一六五五

山東汽車行

電話三一〇四三五〇四

汽車部 車新價廉晝夜服務

修理部 工精費低應期迅速

前存舊客車數部願廉價租售有願購租者請來接洽

鴻記 地址 山東路三十三號

大減價聲中之廣順公司

人人說便宜 個個讚公道

買衣料的人山人海

買皮貨的擠擁異常

機會祇限廿七日止

購貨諸君幸勿錯過

本刊每逢星期三日發刊。歡迎關於戲劇與電影之理論及影壇劇壇消息之報導與評介。來稿請勿過長、逕寄本刊。欠資不收。

新片介紹

「金城鉄騎」——故事梗概

美男子埃爾弗林新作　醉翁

故事、在美國南北戰爭、已達最後階段之際、佛琪尼亞省、李却蒙地、有一英勇活躍之少年名寇萊勃拉福（埃爾弗林飾）爲北軍情報部之職員及其好友二人、被囚於利比監獄、寇萊因敏捷過人、乃得逃脫。

少女裘麗（曼琳霍金絲飾）頗有姿色、爲南軍中之間諜、適從佛琪尼亞省趕來當地、防守司令範司與其計劃轉運五百萬元、金事宜、該款乃由南方民衆所捐贈者、寇萊對裘麗有所異、於是追隨其後、經歷不少困苦、互相接觸、愛念漸生。

在佛琪尼亞省、彼倆感情漸淡、裘知寇萊來意、裘等計劃貨車十輛護送運黃金出口、時有著名不規則之軍隊、實卽盜匪、殺人放火、無所不爲歐貝知其利害、預先賄賂之、令其襲擊該城軍部、使軍人忙於防衛、彼之車輛、可以乘機逃脫也。

事爲寇萊所悉、急圖逃脫、住報軍人、分散軍力、阻止貨車、時賊軍領袖茂里爾、狡猾之至、得歐貝賄賂後、並不襲擊軍營、而直接圍襲貨車、搶奪黃金、被寇萊發覺、急往救之、歐貝受重傷、寇萊乃任司令、猛襲賊軍、日落西山、損失奇重、夜間停戰、寇萊乘機往盜黃金、藏於石巖之下、黃金失竊後、裘麗知寇萊所爲、故恨之。

黎明卽起、再戰沙場、茂被擊斃、時北軍趕至、賊人卽急退三舍、不敢復來、寇萊因物歸還原主、拒絕指出藏金地點、因此被捕、提交軍事法庭嚴辦、當時南北宣告停戰、北方赦免寇萊、而裘亦爲南方所諒解也。

故事內情簡如上述、主角方面除了埃爾弗林曼琳霍金絲外尙有倫道夫史高脫、亨弗來鮑嘉、亨利海爾、等二萬餘人合演、導演把每一個場面都緊緊的抓住觀衆的心、驚險處如埃爾一槍擊斃茂里爾、使人爲之一快、亨弗來鮑嘉向來是以反派出現、在本片依然是昔日的作風、飾賊軍頭目、演技頗生動、其他各配角、他都稱職……總之本片一切一切、沒有使觀衆能挑眼的地方、比起「熱血男兒」來有膨之無不及。

偵探片「間諜血」

工人

「間諜血」是在著名的、也就是全部探案中的最精范達恩偵探案中選擇出來的影的一部、過去的好萊塢曾有許多偵探片皆由這部改編的。

「間諜血」一片其結構佈局處處引人入勝、而又疑雲重重、雖兇手作案無跡、然范洛樊斯只稍運用他的靈敏的頭腦、矯健的身手、立刻就能破案。

故事是寫一個美國著名飛機工程師、他違背政府的命令把最新的飛機圖樣暗地以巨價售於別國、不知怎樣這位發明家却被暗殺後死在他的研究室中、而且暗殺的事情却接連的而來、于是他的姪女、要和她結婚的祕書、以及那奇形怪狀的男管家、妖艷非凡的侍女皆在嫌疑之列。這些人到底誰是眞兇手、祇有看完後、自然而然的在恍然中而大悟、這是這片的妙處。

在劇中范洛樊斯這偵探角色是由詹姆士斯蒂文遜所飾、在過去飾范洛樊斯的有威廉鮑惠爾、華倫威廉、貝錫賴斯朋及愛德門羅、詹姆士原是一個棉花商、他到三十歲時才感到演劇之興趣、入影界後耗費許多時間去讀劇本、讀熟之後再練習對白、然後再去研究劇中人的性格、必到明瞭劇中人的個性、體會其所處之環境這才開始拍演。由此可以看出詹姆士對藝術是如何地下過一番磨練功夫。

片中還能看見二十幾隻模型飛機、這些模型飛機是華納向舊金山世界博覽會租借來的、每一具雛形飛機高度不出十等、價格亦要五十元至二百元、華納出五百元美金之租費而租之、這也可見飛機在本片裏居有很重要的地位、而不僅當作一種背景。「間諜血」已在金城開演了。

電影消息

大衞尼文在聯美高爾溫的旗幟下又完成了一部輕鬆活潑的喜劇「衣冠大盜」尼文演這位風流賊、非常巧妙、此片昔約翰巴里穆和柯爾門都演過、尼文雖是後起之秀、但表情透澈、演技驚人、不在兩位老手之下。女主角爲艾爾秋林之老銀幕情侶、以演風流世家一舉成功的奧麗芙哈秋蘭、哈小姐麗質天生、惜在此片中演戲機會太少、誠爲美中不足。

滿映消息

周曉波首次編導的「風潮」、爲一社會片、劇情曲折纏綿、出演者均係滿映一流演員、該片現已完成不日當可公映。其第二回編導已決定爲「都市的洪流」、女主角由鄭曉君及「新生」中之孟虹擔任、男主角由王宇培、杜撰擔當。一切俱籌備就緒、大約十月初旬卽可開始拍攝云。

滿映新片「流浪歌女」、是北京小姐李明和哈爾濱代表小姐陶滋心、領銜主演、劇情描述一對流浪姊妹、鼻着賣唱過生活、尋找她的生母、曾經受到金錢勢力的壓迫、吃盡了多少艱難困苦、結果、一對可憐的流浪女、找到她的生母、得到了幸福、李明在本片中、扮演一盲女「雲玲」、演技頗佳、陶滋心扮演「雪琳」歌唱的大鼓、亦頗悅耳、此外李顯廷、周凋、戴劍秋、王宇培馬旭儀等表演均有相當成績其中袁敏（徐聰太太）係初次上鏡頭、因其有舞台經驗、故其成績亦有可觀。

該片自七月下旬、開拍以來、在積極拍攝之下、已於日前全部告竣、卽將公映各地云、

二十六日開演、歌舞伎座纔一開門、立刻擁進五百多人、打破了大阪影院以往的記錄。

樂聲一響、幕拉開了、接着奏起華爾茲、松竹少女魚貫而出、是一場舞蹈、舞蹈完了、兩個松竹少女着旗袍登場、說明松竹與滿映之提攜、及解釋「黎明曙光」之意義、然後介紹滿洲最紅的明星季燕芬、請季小姐出場、鑼聲響了、舞台正面的牡丹花裂開、季小姐滿面微笑的現了出來、走下十幾段高的段階、到了擴聲機前、樂聲大作「滿洲姑娘」的歌兒開始、先唱滿語然後日語、歌畢、又換成松竹少女的歌舞接着、再由季小姐唱天涯歌女、及荒城之月歌畢、舞台大亮、全員登場合唱紀元二千六百年紀念歌、先爲日語、次轉滿語、由季小姐獨唱、最後是全體用日語合唱、幕兒靜靜落下。

出演的六個松竹少女、活潑美麗、才藝勝人會奏樂、會跳舞、會唱歌、而且很會談話、她們把季小姐像小妹妹一般的愛着、眞是所謂一見如故、季小姐會穿着日本睡衣、繫東紅腰帶到她們的房間里去玩惹得她們異口同音的都說「季小姐眞像一個日本小姑娘」、

二日晨、乘火車離大阪至名古屋。

預定在當地最大之劇院松竹座出演、三日起日本全國開始大防空演習、觀衆多少、頗堪憂慮、但時未正午、全場客座已滿、據說成積超乎平日多多。

今天的節目、是「黎明曙光」和「海洋兒」兩場、幾乎全爲滿映所佔領、在預想中、五日（禮拜六）六日（禮拜日）場內更將擁擠、劇場主人歡欣異常。

旅館是名古屋的首屈一指的觀光旅館、舒適尤勝於大阪、松竹少女等、則因經費關係、宿於三等旅館「船樂」。從這些點、也可看出賓主之別、是如何的清楚了。

三日早晨、季小姐和松竹少女携着手兒、高高興興、意氣揚揚的向松竹座走去。到了門前、看見、一塊又高又大的廣告版、上寫「滿映明星登台表演」、季小姐非常高興、但是那裏知道下面却貼着「利用廢物」的傳單、於是松竹少女們一齊喊叫起來、「討厭、明星怎麼跟廢物並列！」

季小姐呆了一呆、未動聲色、原因是她不懂日文、那麼！不懂外國語也不是全無好處！

「新生」這部正在攝製中的作品、日前佔用了兩座攝影場加緊工作、並特請協和會青年訓練所員八十名參加出演、擁擁擠擠、忙迫異常。

× × ×

電影發明的歷程

中華

中國諺語說：「巧人是拙人的奴、」科學家發明出東西來、一般人去享受、科學家竟日的在試驗室裏埋頭苦幹、直好像是個傻子、然而越傻越能爲公衆造幸福、這可謂「巧人是拙人的奴」了。

因爲科學的倡明才有電影的發明；在最初僅是攝製具體的實物、漸漸的能表現眞實的人生、直至現在、在國際上竟用牠作宣傳教育的補助利器、本來電影是只能看其舉動聽不到他的言談、然而在最近的二十年中、不但可以看、而且可以聽了、這的確我們應當感謝竟日在試驗室裏埋頭苦幹的科學家、不然的話、我們決不會得到這個滿意的物質享受。

電影的發明、並不很遠、不過發明以前、却是有許多科學家作了很多與電影有關的重要工作、現在介紹在下面。

攝影箱的發明——一七六五年法人喬司福、他並非是個大科學家、有一次在無意中得到一個很微妙的小試驗、他拿一個小方黑箱子、前面挖了一個小孔、小孔的對方裝上一塊玻璃版、放在窗前、從這玻璃版的後面、由小孔中去看窗外的景色、當時並未介意、同年有一位科學家杜格拉知道喬司福的試驗、便去訪問他當時試驗的經過、杜格拉又根據這種試驗作了一番苦工的研究、竟於一八三零年發明了攝影箱。

電影的雛形——一八八六年美國人愛德華梅利波、因爲要用攝影箱攝取跑馬的照片、於是在路旁排列了幾百攝箱影然後在馬開始跑後、攝影人們一個個的次第按動機關、每一箱中攝取一個馬跑的姿態、沖洗後把牠接連起來、置在放映燈前於是就現出馬跑的動作、以後一八八六年愛迪生又發明了電影機、在一八八八年三月二十二日、巴黎初次試演電影、頗受社會熱烈歡迎、四月八日、得到了英國政府的獎勵和專利、四月十一日又得到德國政府的獎勵和專利、如此直到一八九一年英人弗力司格林細心研究、製造出來一個精巧電影機、這種影機式樣與現在的影機相差不多、電影業從此開始了。

無聲片的消沉——由一八八二年直到一九二一年、在這一個短短的時期所出演電影片子、我們只能看而不能聽、因此當時無聲的影片多偏重於表情、而不注重發音、同時在觀衆方面、每走到影院裏的時候、全身的注意力都集中到眼神的放射上、但是耳朵的聽力、却暫時失掉實效、有人常是有這種論調：「我最不喜歡看電影、因爲只能看他開口、總聽不到他的聲音、這太悶氣了、」所以無聲電影最受歡迎的片子、是涉水拔山縱火決鬥的一類驚險片子。

有聲片的初期——一九〇〇年德人盧默、是位科學家、有一次在試驗室中、他偶然的發現收音機的電波的變動、突然激起光波的感應、而同時發出同機的聲音、一九二一年瑞典科學家蘭金根據盧默的試驗、發明了有聲畫片、同年美國伊立諾洲立大學教授波蘭人鐵可辛納又依據以前科學家所未完成之工作、經二十年的研究、其發明了發音電影、其發音原理係用普通的電話收音筒去收音、由音波的改變而激動電波、然後再接觸到一個特製的光綫、由綫的變動、攝入到普通影片的邊緣、在放映的時候、藉着光電池的力量、將影片邊緣的光綫同復爲電波、更擴大爲音波、以致發聲、還是有聲電影發明最初的路徑、一九二三年美人勃隆飛城得到前後的成功、他利用光電感應的原理、將影攝入影片上、製成大小長短不同的尖角形、並又利用司勒紐姆的感光發電性、從片上不同的音符、再恢復不同的聲浪、一九三六年八月六日、美國華納兄弟影片公司首先製成有聲電影片「紐約之光」、上映以後、飽受社會熱烈歡迎、不久便有美國著名影片公司福克斯大規模產製有聲影片、直到一九二九年才推銷世界各地。

青島特別市醫師公會

科別	醫院	醫師	地址	電話
內科 外科 婦科 產科	中久醫院	張建三	江蘇路八九號	三八九四
內科 外科 婦科 產科 花柳科	高大夫醫院	高內安	肥城路八號	五八九四
內科 婦科 產科 皮膚花柳科	華德醫院	劉信齋 張伯瑜	武定路二七號	四八六八
內外科 小兒科 皮膚花柳科	齊鈞診所	齊定鈞	安徽路三〇號	七七九五
內科 產婦科 外科	海濱醫院	吳龍騰	山東路一八號	五三六三
眼科	拯民眼科醫院	章拯民	平原路四七號	二八七五
小兒科	清和小兒科醫院	張子惠	湖南路七〇號	六一〇六
內科 外科 皮膚科	錫九醫院	高錫九	四方奉化路一三號	三、一七五九
內科 外科 各科	柏林醫院	張濟卿	肥城路五七號	三三九
耳鼻咽喉科 皮膚花柳科 內科 外科 各科	桐林醫院	張子季	東鎮丹陽路七號	三、一三九六
神經精神科 皮膚花柳科 內科 外科 各科	耘蓬醫院	王耘蓬	禹城路一號	五七〇〇
內科 外科 皮膚花柳科 X光線科	壽康醫院	丁介眉	湖北路四號	五二二二
皮膚花柳科 內外產婦科	子通診所	楊子通	湖南路十三號	借用三三〇二
皮膚花柳科 內外產婦科	太平醫院	張靜軒	合東四路二七號	三一七八
內外各科	遠程診所	吳天任	膠州路一六四號	七二三二
皮膚花柳科 內外婦嬰科	光陸醫院	金恆生	山東路三〇號	六四六六
內外各科	高齡醫院	闞喬齡	安徽路三號	借二一、八五六四
眼科	同濟眼科醫院	李同濟	天津路四號	
內外科 花柳科	大成診療所	孔慶雲	天津路十六號	

日華女學院招生

一、報名日期　至十一月四日止
一、考試日期　十一月五日（星期二）午前九時
一、考場　於魚台路一號日華女學院
一、考試科目　日語（初步）、數學、國語
一、招考名額　二十五名
一、修業年限　二年
一、教育要旨　施以中國女子必要之高等普通教育及特授以從事商業實務之女子必須智識技能以謀日華兩國之融和
入學資格　初級女子中學校卒業者及高級小學校卒業者年滿十四歲者或有同等以上學力者
備考　初級女子中學卒業者及小學卒業者招考額數相同

青島魚台路一號　日華女學院　電（二）三八九六

青島別開生面經濟化的西餐館

嶗山飯店西菜館

曲阜路三十四號

諸君要嘗純正而又經濟的西菜嗎？請您到嶗山飯店西菜部試試吧！本部特聘南北門名師精烹英法大菜西式糕點并備專門招待中西酒水早茶夜宵隨意便酌如蒙光顧定從廉宴會賓客地址適宜招待週到經濟滿意

一元六角餐　大菜一湯一咖啡
一元五角餐　大菜二湯一咖啡
二元餐　大菜三湯一咖啡
二元五角餐　大菜四點心一咖啡
另備零份西餐隨客便酌　不加堂彩　小費！　水菓不收

愛之暴風

愛情蔓草之情感與暖流之智性合而搏戰於君之胸中

松竹大船豪華巨篇

友情戀愛由何而生？解決此苦惱兄與妹崇高之姿！

脚本 柳井隆雄　監督 野村浩將　作曲 古賀政男
上原謙　佐分利信　桑野通子　森川眞美佐
北見禮子　特別出演　大船總動員

十月廿一日開演　前半價　下午九時半以後半價

新興公司影片初次上演館　太平洋行進曲　脚本 上村德三郎

青映

張萬年大夫

確負具責 把根 握治

花柳淋病

初起 久患 屢治不愈

特備近代科學化各種電器醫械　採取世界最新技術　選用歐美名廠特効靈藥　憑十五年以上臨床經驗　爲各級社會解除切膚痛苦　並專治一般屢治不愈疑難之症　絕對負責　確保斷根

花柳病一般症狀及療法

花柳病者須注意的變化

如何方能治愈頑固各症

總批發

國產淋敵丸　每盒兩元五角
犀黃淸毒丸
補腎黑牛丸
魚便消回丸　定價每盒兩元
各大藥房均有代售

花柳淋病　魚口便毒　下疳橫痃　疝氣偏墜　一盒除根　確具把握

一掃光藥膏　六〇六藥膏　一掃光藥水　全治水　主治乾溼膿疥頑癬　頹瘡一切　皮膚搔搓　患處立效　全治膏　主治風寒麻木　四肢筋骨疼痛　疝氣偏墜跌打　損傷貼患處立刻見效

張萬年大夫啓

〇〇診所青島天橋西頭雲南路八十七號張萬年醫院　〇〇星期照常隨到隨診　電話二七七四四號　時間自上午八時至下午十時

正十字油

世人推重　政府褒揚

內服　外搽　救急　治病

正十字冰

鉄盒油膏攜帶利便　常搽鼻端額際　清芬辟穢怡神　與正十字油功效同

主治　霍亂抽筋痧症肚痛　中風中痰昏睡不省　時疫急痧紅白痢疾　頭暈目眩胃飽氣脹　發熱發冷傷風鼻塞　風濕骨痛風火牙痛　跌打腫痛湯火燙傷

各埠藥房藥店均售

青島經理廣東商店　至誠藥社　天合益　長春堂　膠東藥房　聯興藥房　齋南　明春堂　廣東商店　振聲　子灘　縣同　康膠縣　宏大

永泰正十字油公司滬辦事處山東路二一五號

腎虛腰痛　遺精早洩　保腎固精丸

●腎虧體弱●唯一良藥●

本醫臨症實驗家傳祕方經官府化驗證明確有特效專治腎虧遺精滑精早洩日久虛淋胃虧體弱氣虛血虧房事過度五勞七傷咳嗽失眠頭暈見色流精四肢無力脾胃虛弱面黃枯瘦病後身虛腰痠腿軟夜多怪夢精關不固陽萎心跳不舉南交卽洩精寒精稀藥育不全子嗣艱難等症服之奇效如神偷欲工作服此不能補腦補血保養身體延年益壽增飲食助消化力壯筋骨返老還童百發百中

一丸功能固精健腎任其操勞身體不衰精能遠射種子增夫婦之愛情無病者常服每晚服半付
▲每盒洋一元五角　每三盒洋四元　外埠函購另加郵費三毛五分　郵票通用

青島經理金鄉路廿一號太和春藥房

北京路長春堂　中山路長春堂　山西路長春堂　各埠藥房均有出品

五淋白濁　一盒断根

利比兒

リーベル

爲使淋病及早平癒　非速殺滅一潛伏在尿道內而源源繁殖的淋菌、驅逐於體外不可。

日常世上盛用的「注入・挿入・洗滌」等局部療法、因須嚴重繁複的手續、故一般人妄自使用極屬危險、且此種療法、乃祇以前部尿道治療爲目標、所以究竟難收美滿效果。

惟有「特製利比兒」一經內服、即爲腸粘膜所吸收、而於服後四五小時尿色變藍、即被排泄體外、且此時早覺得異常舒適、此乃本品顯特的殺菌・消炎・利尿・鎮痛的顯著強大作用、已經確實奏効的鐵證、而爲他品所望塵莫及的卓絕優點。

●各埠大藥房均有出售

總經理　寅屋大藥房　青島膠州路山東路角
總發行處　竹村製劑所　大阪市南久太郎町二

經濟

生油現市平庸
期盤蕩漾下游後場稍醒

本報特訊　近來本市之期現生油交易、呈極度之跌落後、迄無振升希望、但以市場各種物價較之、似已落至相當價格、再事大落、似不可能、二十二日之現生油銷路、申銷雖然續辦、但態度似頗冷淡、市落一元、呈平庸之象云。

之象、期市生油、週一交易似有漸趨覺醒之勢、今則突傳申市生油跌落頗多、故初拍人情低萎、市氣不振、乃呈蕩漾下游之姿、後場人情稍振、又兼期米站價頗高、故尾市稍見起翹、呈鵠立之象云。

新生米站價高
下疲雖不易上升實不能

本報特訊　二十二日之新現生米銷路、仍因存底單薄、到貨寥寥之故、居價較高、市況挺秀、過磅價三十二元、交一二百包、期市生米、似有快醒可能、但因申市生米跌落特甚、故站價頗高、下疲不易云。

各種紙張低萎
近中似難好轉

本報特訊　近來本市交易場中、各種貨物交易、均呈疲勢、以致市上百貨、均呈不振狀態、零星客商、多懷觀望之態、市民亦望其再疲、即各種紙張而論、來源並不暢湧、似不至下疲、今因各貨下降影響、亦呈疲落不振之象、銷路亦不見如何暢達、二十二日之各種紙張、依然呈低萎之態、近中似難望其好轉云。

紗布市轉平和

本報特訊　近來本市之期現紗布銷路、漸趨萎靡不復再起之境、但以市上各種物價較之、似已疲至相當程度、外間屬不易、但亦不至再返事大落、二十二日之現紗布銷路、略見平和、呈不升不降狀態、前途似在平和途中運運、至於期市、初拍人情過高、故開價較大、衆情爭相放空、奈值油米正在下垂、市乃緩流而下、期布疲七角之多、方見平穩、後場市居穩像、無何榮辱、以目前情勢觀之、前途或不至有何變化云。

北京證券行情

北京二十二日中華社電　二十二日北京證券行情：
統一甲種六四、〇〇
統一乙種六〇、四〇
統一丁種五五、〇〇
統一戊種五四、〇〇
九六公債六、〇〇
中國銀行七〇、四〇
交通銀行六五、〇〇
金城銀行九〇、〇〇
鹽業銀行一〇五、〇〇
電車公司四八、五〇
自來水四六、五九
大陸銀行八五、〇〇
中南銀行八四、〇〇
浙江興業、八二、〇〇

北京匯兌行市

北京二十二日中華社電　二十二日北京匯兌行市：
英匯　賣三便士二分之一　買三便士十六分之十三
美匯　賣五金元二分之一　買五元金八分之一

華北米糧供給
力謀圓滑
指定區外亦行統制

天津通訊　天津物資對策委員會方面、與北京中央物資對策委員會協力之下、爲謀本年度華北生產米之需給圓滑十月五日曾以第四號公示明示米穀之收買及搬出搬入之統制方針但上項公示第一條中指定之四區收買地區（軍糧城地區、塘合地區、小站地區天津近郊地區）以外之地區亦有相當量之生產、有急速加以取締之必要、故先由公示第三條中删除其一句、改正成爲對指定四收買地區以外之地區中、亦實施搬出搬入之統制、又收買商社以及價格、仍照先前決定、但分配方法、目下正在興亞院中攷究中云。

青島棉紗布
本週標準價

中華社訊　華北棉紗市商工會青島支部、已決定十月二十一日至二十六日一週間之青島棉紗布標準價格如左、棉紗本週十六支一、〇四〇元、上週一、〇八〇元、廿支本週一、九八〇元、上週一、一三〇元、卅二支本週一、二二〇元、上週一、二七〇元、四十二支本週一、五四〇元、上週一、四七〇元、棉布細布本週三三、四元、上週三四、五元云。

統稅總局嚴催
營利事業所得稅

北京二十二日中華社電　華北統稅總局、以二十八年第一類營利事業所得稅、自開徵以來、迄今半載、仍有延宕不繳者、似此玩忽法令、跡近頑抗、殊屬非是、頃特訓令各地分局、嚴行催促、赴期繳納、限本月三十一日止一律繳齊、如再違延定當依章罰辦云。

德國的手工業

德國之機器發達、已爲盡人皆知之事、但其手工業之重要、亦殊無○漠視、茲以下列數字證明之、德國在一九三三年手工業改組之時、共有一、五四二、〇〇〇單位、雇有工人及助手一、〇五〇、〇〇〇人、不熟練工人三〇〇、〇〇〇人、學徒五〇〇、〇〇〇人、雇員如書記、推銷員等一〇〇、〇〇〇人、工役二五〇、〇〇〇人、共計四百萬人、靠手工業生活者、因此至少爲八百萬人、佔德國全國人口之八分之一。

在商業不景氣之時、德國首先受影響者、厥爲手工業、一九三三年當德國有六百萬人失業之際、其中大部份爲手工業工人、其影響使德國歲入自二一、〇〇〇、〇〇〇、〇〇〇馬克、暴跌爲一〇、〇〇〇、〇〇〇、〇〇〇馬克、最近七年來、德　政府如何解決該項困難、頗值研究、茲撮其大要如次：

一九三三年十一月二十九日、德國政府頒佈法律、將德國手工業聯合會、加以改組、統一管理、將一九、〇〇〇工會、裁併爲一六、〇〇〇工會。

按照手工業性質之不同、分爲一三〇種、其結果三、二〇〇手工業工會、改爲〇五〇區工會、三九〇省縣工會及九〇全國工會、併爲五十一工會、各工會管理費、在希特拉秉政之前、爲六〇、〇〇〇、〇〇〇馬克、經此改革之後、減少三分之一、而爲四〇、〇〇〇、〇〇〇馬克。

同時創設考試制度、必須有及格執照者、始能開業、其結果使手工業之標準提高、無論木匠、裁縫、不經過嚴格之訓練、即不能領體開業之執照、此事由勞工陣綫協同進行、凡不及格者、誘導其努力學習以深造詣。

另一方面隨時舉行展覽會及賽會、獎勵優秀之出品、并在柏林建造高皇壯麗之德國手工業大廈、爲德國手工業之總部、凡所陳設、盡爲手工業之出品更有各種手工業最近出品之樣子、常開陳列、供出口商及外國購貨者之參觀比較。

德國手工業聯合會之活動、亦有足資記述者：

（一）建立德國工業學院、共目的在以科學方法、幫助改良手工業之出品、同時增加管理之效能。

（二）促進手工業與藝術之合作、如與圖樣協會及其他藝術機關之聯絡、使手工業出品、不但科學化、抑且藝術化、尤其如服裝式樣之類。

（三）增加手工業與建築師之合作、使設計與建築、打成一片。

以上種種措施之結果、因之復興、全國人民之購買力、亦因而大爲提高云。

上海金融界籌碼壅塞
減息運動無效
少數銀行實行尚無繼起
各銀行存款利率愈參差

上海通訊　本市自經浙江實業、上海、中南、鹽業、金城、大陸等數家銀行於本月一日起實行減低存款利息後、外間即紛傳各銀行錢莊將普遍實行減息、記者昨據金融界某鉅子談稱、自歐戰發生、國外資金確已大量向滬逃避、市面遊資充斥、形成投機事業之猖獗、行莊爰即努力吸收、務期納於正當用途、詎滬甬航綫告斷、滇越滇緬路相繼封鎖、本市工商各業日趨衰落、卒致籌碼壅塞、運用乏術、故若干商業銀行乃有減息之措施、但此

減息舉動　係屬少數

項銀行方面、並非其他銀行普遍實行減息、更未經過共同決定、今後如有繼起減息者、當仍爲個別行動、關於錢業各大劃莊對於減息之事、截至目前、尚無所聞、亦無任何之準備、中中交農四行方面、據一般觀察、當不致考慮減息、且謂此種減息運動、決不發生效果、徒使一般存戶受利息減低之刺激、或轉而趨向投機事業、故在金融界方面應於現實狀況之下、謀一適當之運用、庶可解決游資壅積之苦悶、

各行存息參差益甚

滬市各商業銀行利率、向不一致、通常活期存款利率爲週息三厘至六厘、儲蓄部定期則有高至一分者、此次浙實、上海及金城等四行實行存款減息、其辦法雖大同小異、一律減小一厘、但利率上仍互有參差、大抵普通活期最小現爲週息二厘、往來存款則爲月息二厘、儲蓄部活期爲週息三厘、惟國減息銀行僅屬上述數家、其他銀行一如其舊、因之滬市各銀行利率愈形參差云。

十月上半月中
華興券流通額
計五百二十萬五千元

上海二十一日中華社電　十月上半月華興券之流通狀況、以本月份華興券存款者爲數頗多、致流通數一時收縮、至五百萬元、其後隨需要增加放出數、亦見增多、至十月十五日止、爲數計五百二十萬五千元、比上月底增加十五萬六千元、十五日流動總數內容如下：（單位千元）
對換券　五一九一　比較一五六增
補充券　一六　與上月底比較無
合計五、二〇七與上月底比較一五六增。

內外市況

本市市況（十月二十二日）

〇棉紗期貨前場	
十月開	995.00
最高	995.00
最低	995.00
收盤	995.00
成	25件
十一月開	1000.00
最高	1030.00
最低	1000.00
收盤	1005.00
成	125件

〇棉布期貨前場	
十一月開	31.80
最高	31.80
最低	31.10
收盤	31.15
成	1550件
十一月開	31.90
最高	31.90
最低	31.00
收盤	31.20
成	8725件

〇土產期貨前場	
生油	
一月開	49.80
最高	49.80
最低	49.00
收盤	49.10
成	2120車
生米	
一月開	26.40
最高	26.50
最低	26.05
收盤	26.25
成	566車

〇棉紗現貨	
16支	
銀月	1100.00
龍門	1035.00
寶來	1030.00
	1015.00
寶船	1060.00
	1050.00
	1060.00
20支	
寶船	1045.00
	1060.00
雙馬	1025.00
五星	1055.00
	1048.00
銀月	1065.00
	1067.00
32支	
銀月	1238.00
	1235.00
八馬	1160.00
宮女	1223.00
42支	
宮女	1440.00
	1420.00

〇棉布現貨	
雙龍	33.10
	33.30
	32.80
龍門	31.45
	31.50
三角	32.60
花鳥	32.50
	32.65
	32.20

〇土產現貨	
生油	53.00
成	100簍
新生油	54.00
成	20簍
生米	32.00
成	1400包
生果	24.00
成	200包

〇麵粉市	
炮車	15.90
火磨	14.70
雙鯉	15.60
游魚	13.70
鳳凰	14.10
炮台	15.30

〇雜糧市	
海州毛米	18.00
海州高粮	16.00
膠州小米	27.50
高密小麥	30.00
濟南吉豆	19.00
青口元豆	21.50
青口豆餅	14.50
本街豆餅	15.70
生餅	11.80

〇棉布期貨後場	
十月開	31.00
最高	31.40
最低	31.00
收盤	31.40
成	775件
十一月開	31.00
最高	31.60
最低	31.00
收盤	31.575
成	7675件

〇土產期貨後場	
生油	
一月開	49.30
最高	50.50
最低	49.00
收盤	50.40
成	1680車
生米	
一月開	26.40
最高	27.05
最低	26.20
收盤	26.95
成	502車

海外市況

〇大阪棉花前場開盤	
十月	當落
十一月	70.50
十二月	無市
一月	無市
二月	無市
三月	無市
四月	無市

〇大阪棉布前場開盤	
十月	2.960
十一月	3.085
十二月	3.180
一月	3.325
二月	3.425
三月	3.505
四月	3.550

〇大阪棉布前場收盤	
十月	2.985
十一月	3.070
十二月	3.185
一月	3.315
二月	3.415
三月	3.495
四月	3.535

〇英國向各國匯兌	
英美	402.50
英法	不
英德	
英蘭	立

〇英國向東洋匯兌	
上海	3又32分之31
孟買	1.6又32分之1
香港	13又32分之1
新嘉坡	2.4又32分之7
日本	12又2分之1
巴達比亞	7.58
西貢	1.1又4分之3

〇印度棉花	
平果耳	
12.1月	130又4分之3
3月	140又2分之1
阿姆拉	
12.1月	170又2分之1
3月	172又4分之1
白露去	
4.5月	193又4分之3

〇東京短期前場開盤	
新東	116.10
鐘紡	136.50
滿業	60.70
日魯	59.10

〇大阪短期前場開盤	
新東	105.80
大新	54.20
鐘紡	136.80
滿業	60.50

〇紐約棉花新約定	
十二月	9.50
一月	9.39
三月	9.45
五月	9.34
七月	9.16
十月	8.77
現貨	9.56

〇各國金銀塊	
倫敦金塊	
現貨	168.0
倫敦銀塊	
現貨	23又16分之7
期貨	23又8分之3
紐約銀塊	
現貨	34又4分之3

〇大阪棉花後場開盤	
十月	當落
十一月	70.50
十二月	無市
一月	無市
二月	無市
三月	無市
四月	無市

〇大阪棉布後場開盤	
十月	2.975
十一月	3.090
十二月	3.185
一月	3.315
二月	3.420
三月	3.495
九月	3.545

〇大阪棉花後場收盤	
十月	無市
十一月	無市
十二月	無市
一月	無市
二月	無市
三月	無市
四月	無市

〇大阪棉布後場收盤	
十月	2.975
十一月	3.090
十二月	3.200
一月	3.330
二月	3.420
三月	3.495
四月	3.555

華北交通公司
民船貨運增加
近兩月間達三千噸
小麥食粮輸津踴躍

天津通訊　華北交通公司水運部自本年着力整頓以來、迄今更臻發展、沿南運河、北運河子牙河新開河、海河等各地沿線左相輸送、咸感便利、對各地經濟溝通意義甚大、該民船數目依時增加、據九月份內河航運船隻出入口食糧、布帛、及雜貨等類因華交民航力之力增强、亦隨之噸數增加、據統計由七月至九月船貨已達二、九〇三噸、發送七七五噸、其中小麥佔多數、至九月下旬、小麥雜糧減少、新糧登場、出發甚多、尤以綿絲雜貨等佔多數大天津都市建設正値與日展進時期建設總署爲增進津建設力及滄石公路修築間之工事應用砂礫巨量、乃利用民航從各地輸入、九月中已裁入四、〇〇〇噸、依目下運送力本月份裁重量驟增、七月上旬輸入四五〇噸、發送五五四噸、中旬輸入四八五噸、發送四〇噸、下旬輸入六三八噸、發送二八二噸、八月上旬輸入一七四三噸、發送七八噸、中旬輸入三七九噸、發送三三五噸、下旬輸入七〇噸、發送八三噸、九月份上旬輸入二〇七噸、發送一三五噸、中旬輸入三〇二噸、發送二一五噸、下旬輸入四〇〇噸、發送一六三噸、共計二、九〇五噸、輸入、一、七七五噸發送云。

魯省署在各縣
召農產品評會

濟南通訊　山東省公署爲改良本省農產物、及家畜之資質起見、特定於本年十一月一日起、在濟南、煙台、兩市、及德縣、臨清、泰安、濟寧、益都、濰縣、高密八縣、分別召開農產家畜品評會、優良者給予獎狀、及獎金、業已製定實施辦法、及編定概算、提經省政會議通過後、即可着手籌備云。

△出口貨物

定生號二十三日去上海花生油、三六五一簍、豆油、四四〇簍、紅棗、一〇包、黑棗、六八五包、胡桃、二五〇包、鮮梨、一〇〇簍、空桶、二〇件、空管、二件、玻璃瓶、八一箱、玻璃瓶、五包。

△進口貨物

青島丸廿一日由滬來青菜油、二三〇小桶、牛奶粉、六二箱、洋酒、一箱、糖果、一二箱、食料罐頭、二九箱、咖啡二包、珈琲豆、二包、麥片、二包、蓮子、五包、筍乾、五〇簍、海蜇、一〇簍、法蘭絨、六包、綫襪、四箱、蔴袋、五包、草包、一五包、紙、七三〇件、神紙、二五件、空鐵桶、二〇〇件、摩托車用品、一三箱、電動機、二九箱、乾電池、三〇箱、黃丹、三五件、算盤、一箱、皮件、二〇包、香烟、三箱、啤水、二〇箱、雜貨、三三〇件。

本廠精製八尺大刨床子大小銑床子二十寸小刨床子八尺鏇床子各種存貨豐富價廉物美如荷定購無任歡迎
湖南路六四號
青島源盛爐熯汽工廠
電話二一、四八八一號

皮膚病聖藥
妙特靈
藥水　藥膏
專治　腳趾濕癢　瘡毒腐爛　一切腫痛
各藥房均售

鮮味養胃
九味一
家有九味一　白水變雞汁
標準味粉廠出品　各南貨店均售

祛痰鎮咳呼吸器疾患治療劑
靈咳凡
本劑由國產桔梗科植物之桔梗及甘草科植物之甘草用特種化學方法提取之皂素 Saponin 與其他有效成份配合而成得使粘稠之痰化爲液狀易於咳出減輕其刺激病症漸呈平復確爲咳嗽氣管支炎之根本治療劑
主治　傷風咳嗽　咳痰困難　流行性感冒　急慢性氣管支炎　肺結核　氣管支喘息　其他咳嗽喀痰諸症
青島總經理中國大藥房　海泊路電話二八七一九
煙台總經理神州大藥房　煙台市署大街

傷風感冒　一切疼痛
培靈餅
青島經理處　南洋大藥房　西路二十三號　電話二五八四二號
定價每瓶五角
上海培靈大藥廠監製

營業科目
金物　機械器具　建築材料　化學藥品
麥粉　澱粉　沙糖　海產物　其他食料品
罐詰　肥料　石鹼　玻璃　磁器　人造絲布
膠皮製品　各種雜貨
輸出入貿易商
株式會社恒和洋行青島支店
青島湖北路二一號　電話七〇九三一番
本店　大連市山縣通
支店　天津
出張所　上海　北京

立愈久淋　白濁丸
花柳清消　解毒丸
調經止帶丸
婦女破血丹
北京大仁堂　濟南小緯六路
青島　金鄉路太和春老藥房

紅白痢疾

各大藥房均有發售
貳元伍角．九元
治痢防痢
收効最妙
阿痢特靈丸，係以沃度爲主劑而配合多種名貴藥料精製而成，具有「防痢」「治痢」二重効能，確爲保健衛生，救急治療的最新靈藥—殺滅痢瀉的病源菌—强化腸壁根本治療—
主治効能；
腹瀉腹痛，小兒之赤痢腸加答兒，赤痢，疫痢腸傷寒，阿米巴紅痢虎列剌，
阿痢特靈丸
北京西單北大街一六〇號　股份有限　田邊公司

萬里晴空金風送爽
全市健兒爭雄
秋季運動會再造
參觀市民達五

本市教育局主辦之秋季全市運動大會、於本月二十二日舉行、是日天氣明朗、萬里晴空、金風送爽、令人精神振奮、誠秋令之佳良時節、、大會職員及全體運動員六百餘人及各中小學生、於八時即先後到場、趙市長、多田所長、各局長、中日各機關長官來賓、亦均於九時前蒞場、九時大會職員及運動員入場、齊集司令台前舉行揭幕式、行禮如儀後、首由陳教育局長會長致開會詞、次由趙市長、多田所長、二位名譽會長致訓詞、繼由總裁判致詞、說明運動員應注意各點、復由運動員代表宣誓、並舉行輪流獎返還式、式畢、由陳會長領導全體職員及運動員繞場一週出場、乃於九時三十分開始比賽、全體健兒、均異常活潑、對於錦標之爭得、均存有雄霸之意、是以各獻身手、比賽激烈、大會收獲極爲豐富、造新紀錄多項且此次大會參加之運動員、比賽之項目、市民參觀者、均較本年春季大會加多、此足證本市之體育位置漸次提高之現像也、此次大會更注重團體表演、對學校之體育及市民之參觀兩有裨益、蓋此足以提示提倡普及之意、此次大會到市民參觀者達五萬人以上、其盛況實爲空前也、茲將大會各項情形分誌如次：

一陳會長開會詞一

今天是本市第二屆秋季運動大會開幕之期、承中外長官

除加強各校體育課程外、並按年舉辦運動大會、俾得觀摩藝術、感發興趣、此項運動大會、雖係每年春秋二季照例舉行、意義卻極爲重大、現在日德意同盟條約業經正式成立、歐亞兩洲、均波及於新秩序之建設、將來國際情勢、必有極大之轉變、吾輩既站在興亞陣線、自應趁此時機、鍛鍊體魄、振奮精神、以期完成任務、勿負使命、況與賽諸君正在青年、將來均係國家之柱石、社會之中堅、共應及時自奮、積健爲雄、更不待言、又本屆運動會所列項目、較之歷屆略有不同之點、茲特附帶報告、(一)以前之學生會操、僅限於小學學生、此次特添中學女生會操、藉以表現女生團體運動之精神、(二)以前幼稚生不參加任何運動、此次特令幼稚園學生加入表演、以新觀衆之耳目、至於競賽方面、則高級部報名者較前約增三倍、民衆體育、料此次大會之成績、定可較以前各次爲優、此則本人所引爲欣慰者也、惟籌備期限迫促、關於布置招待、多有未週之處、還請各位長官及各界來賓加以原諒、是爲至幸。

上：趙市長致訓　下：陳局長致詞

一趙市長之訓詞一

今大舉行本市第二屆秋季運動大會、本人被推爲名譽會長、躬逢盛會、不勝欣幸、陳會長業經報告、本市每年舉行兩次運動大會、所以考驗各校體育之進度、鼓舞社會羣衆之精神、而秋季一次、天高氣爽、運動適宜、較之春季、尤爲重要、諸君務必振作精神、努力競賽、切不可因係年年舉行之例會、稍爲忽視、諸君須知、國民之强弱、與國家之盛衰、大有關係、我國古代、兵農不分、文武並重、學校之內、射御干戈、與禮樂書數、同爲法定之課程、分時肄習、平均發展、是以華夏士子、亦即赳赳武夫、彼時國勢强盛、良非無因、今各校注重體育、提倡各項運動、其用意與古代正復相同、果能力行不懈、則國家之復歸强盛、亦可預操左劵、最近日德意同盟、正式成立、亞洲新秩序、與歐洲新秩序、同時建設、吾輩既爲亞洲民族、自應聯合友邦日本、努力建設東亞、諸君正在青年、所負使命、至爲重大、希望趁此時機、健身勵志、俾此項大會所得之結果、異常圓滿、是則本人所切盼者也、至於錦標之取得與否、尚爲次要問題、可不必十分介懷、特此致勉、共各注意。

一上左中欄右撑竿跳
下係女子團體表演一

青島開封間航空
開通典禮誌詳
銀翼破白雲而作處女航

中華航空公司新闢之空路航綫、青島至開封間之處女航空、於二十二日舉行開通式、其大略情形、已誌本報、茲再誌當日之詳情如次、該日(二十二日)午前八時十分、滄口飛行場、於嚴肅中舉行開通式、在青中航日航全體社員及來賓、在當日就航之AT機前整列、一行先向東方遙拜戰病歿之英靈、復行一分鐘之默禱畢、然後熊川支所長致話略謂、各位來賓、於淩晨參加此盛大之開通式、實際感謝、皇軍固無論矣、關係者并各位平時屢加愛護、今得此良機、一併致謝、將來仍希繼續援助、以匡不逮、航空事業之發達、乃重要之國策、且於東亞共同團結之過程上、負有重要之任務、鄙人對此不時聊盡微力、尤望所有社員更以全力傾注以期達到確切安全之途云云、次參加者一同舉杯以祝賀開通式後、由北京中航本社特派參加之運航部長石川祥一氏對於來賓各機關代表者致詞略謂、「日本、中國、今在航空事業正發展之階段、尚須逐步努力、以期發揚光大、當此秋高氣爽之時、鄙社於今日舉行青島開封間初次之航空、將來此項事業前途之發展對於產業、文化、治安、均有密切之關係、固無論矣、將來仍祈諸位予以支援、以促進航空文化、是所切禱云。」嗣由來賓代表海軍部隊今村隊長致詞略謂、今日舉行青島開寺間之開通式、詢爲中日航空界之一大飛躍進展、今後於航空界又劃一新紀元者也、將來爲軍事爲民間利用、其發展不卜可知也云云、乘此首日開通之機會、本市趙市長特托寄親筆書翰一封、與河南省署陳省長、茲誌該信原文於次、靜齋仁兄省長勛鑒、京華判袂、瞬逾兩月、渭樹江雲、曷勝悵望、遙惟政祺安燕、勛華咸著、爲頌爲慰、本市航空公司飛機定於本月二十二日首次飛往開封、從此兩地交通益形接近、殊深欣幸、特爲修函介紹徵祈鑒照爲荷、專此順頌勛綏、弟趙琪拜啓。最後熊川支所長對操縱士、機關士通信士致詞、謂、諸士被選拔就此次處女飛行之任務、可謂榮幸之至、望各位務以愼重、沈着、確實、安全之態度、切實從事云云、繼操縱士等聆訓畢、乃由代表致答詞稱、「誓以貫澈目的以酬今日之光榮、努力於任務之完成云云」。旋卽機聲碌碌銀翼漸翔於上空、向東方破白雲而發航、就此七百十米之長距離處女航矣、時爲午前八時四十分云(寫眞爲青沐航空發航式之情形)

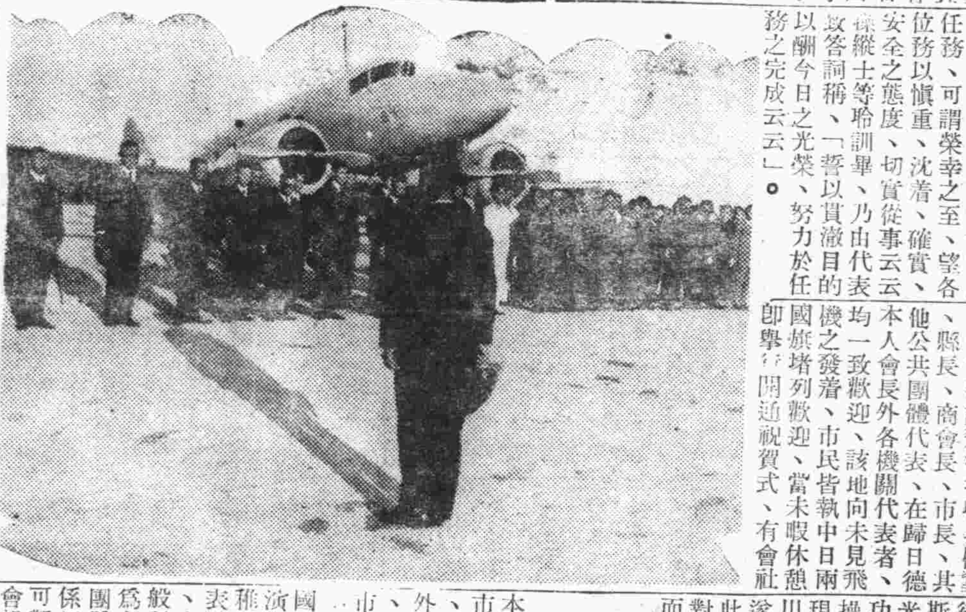

一沿線各着點　皆歡迎祝賀一

青島滄口飛行場八時四十分離陸之中華航空青島開封間處女飛行、已經成功、同日午後四時已載乘客五名歸還、卽青島徐州間以一小時半卽可翔破、在定刻十時十分於『萬歲』歡呼裏安抵徐州飛行場、當有縣長、特務機關長、領事館、鄉軍會長、婦人會、市長、商務會長代表其他官民多數一致出迎、並於所設之席次共舉祝杯、山中川運航部長、中航徐州支所長等致詞、少憩之後、十時半向歸德發航、十一時十分於新設飛行場收其機翼、縣長、商會長、市長、共他公共團體代表、在歸日德人會長外各機關代表者、均一致歡迎、該地向未見飛機之發着、市民皆執中日兩國旗堵列歡迎、當未暇休憩卽舉行開通祝賀式、有會社方面中川代表及縣長、市長之歡迎與祝詞、數次交換祝杯、同十一時三十分乃登次之行程而赴開封、如斯僅過正午卽在開封安然着陸、與各地同樣歡呼以迎之、乘客亦不見長途之疲勞、「萬歲」之聲再舉於所設席次共舉祝杯、省長外、市長、商務會長外、各高官、特務機關長、鐵路局長、鹽務局長代表均臨席、由趙市長致省長之祝詞、乃友誼的書信托由飛行士直接手交、距離七百餘公里、僅四小時、青島市公署與河南省公署之間卽可完全連絡、開通祝賀式乃安然以靜肅終了。再向出發地青島離陸時、爲午後十二時二十分、兩飛機與往路同樣、路綫經由歸德在徐州着陸、中川運航部長、因公滯留徐州、他乘客則於一時四十分就處女航空最後行程徐—青間之空路、如斯四時安抵青島。光榮之初空路絕對安全而成功、乘客勿論、卽飛行士、操縱士、通信士、皆不勝面現喜色、翔破長路征空、淸川支所長亦以處女航得安然遂行任務、不勝欣慰、以此次成功、今後當益緊張、對航空文化之發達、須努力而爲以勉勵所員。

日華女學院 招考新生
下月五日考試

日華婦人會所經營魚台路一號、日華女學院、自本年一月開設以來、內部設備日益完善、茲擬招募新生二十五名、凡初級女子中學畢業者及高級小學畢業者均可報名、願入學者須於十一月四日前報名、於五日午前九時施行考試、考試科目爲初等日語數學及國語等云。

大會團體表演
會操國術舞蹈均精彩

本市秋季運動大會、爲表現市當局注重市民之體育普及、對於團體表演及團體操格外提倡、故增加之項目甚多、團體操有全市小學生及全市女中學生之大會操、明德小學之太極操、東文書院之國術、市中之健身體操、團體表演有各校之舞蹈、遊戲、幼稚園之各項遊戲、關於團體表演、各校兒童、均極活潑、表演之教材、亦頗合乎一般兒童之身心健康條件、更爲各界參觀者之贊佩、至於團體操、小學生之大會操、係用擴音機指揮、大體尚爲可觀、全市女中學生之丹麥會操、則爲全場所哄動、關於國術表演、更爲參觀所注目、因國術實含有合於人之生理動作、尤以太極操、動作和緩、一氣呵成、實非其他暴烈運動所能比擬、惟明德小學表演者、尚欠熟練、東文書院之國術、學生之裝束、爲短衣、青布包頭、以木棍替刀、顯得雄糾糾格外精神、表演起來亦動作整齊、力氣充實、刀與身合、刀隨身動、身逐刀行、已有相當之成就、希望繼續努力、上乘可達也。

男子中級二百米
造華北新紀錄
全部成績多保持本市紀錄

本市秋季運動大會、全部成績、保持本市紀錄數項、男中二百米、以二十三秒五、創造華北新紀錄、此乃此次大會極大之收獲、茲誌之如次：

一徑賽之部一

男高

百米：一、宮之浩、二、陳同安、三、王康君、成績十二秒二。

二百米、一、王聖化、二、陳同安、成績二十五秒五。

四百米、一、鄭傑、二、劉志義、三、胡彥、成績五十九秒五。

八百米、一、劉忠義、二、王明恆、三、胡彥、成績二分十九秒。

千五百米、一、王明恆、二、王先民、三、王德能、成績五分四秒。

五千米、一、姜之英、二、郭玉璽、三、楊增耀、成績十八分四十八秒。

百十米高欄、一、王聖化、二、田漢、三、王家嶼、成績二四秒一。

四百米接力、一、青商、二、虹光、三、獅心、成績四十九秒七。

四百米中欄、一、王家嶼、二、田漢、三、荊漢田、成績一分十五秒七。

瑞典式接力、一、青商校友、二、虹光隊、三、獅心、成績四十九秒七。

一男中甲一

百米：一、王培富、二、牟秉麗、三、溫念憲、成績十一秒六。

二百米、一、牟秉麗、二、王正義、三、溫念憲、成績二十三秒五(破華北二十三秒六)

四百米、一、王德授、二、邱增鑑、三、陳崇倫成績五十六秒八。

八百米、一、邱增鑑、二、王德授、三、梁建業、成績二分十五秒八。

千五百米、一、梁建業、二、郭其方、三、韓明瑞、成績四分五十七秒。

四百米接力、一、青商、二市中、三、崇德、成績四十八秒九。

八百米接力、一、青商、二、崇德、三、市中、成績一分四十三秒七。

百十米低欄、一于增俊、二、唐宣世、三、王可俊、成績十八秒五。

瑞典式接力、一、青商、二、崇德、三、市中、成績一分四十三秒七。

一男中乙一

百米、一、王培壽、二、呂兆駿、三、李華照、成績十二秒。

二百米、一、高樹勳、二、李華照、三、崔雲鶴、成績二十五秒九。

四百米、一、王培壽、二、王占英、三、劉景昆、成績五十八秒九。

八百米、一、劉景昆、二、尹世義、成績二分十九秒一

四百米接力、一、青商、二、崇德、三、市中、成績五十秒。

百十米低欄、一、張安民、二、高樹勳、三、蘇厚昌、成績十七秒四。

瑞典式接力、一、青商、二、東文、三、崇德、成績一分十八秒八。

一女中甲一

五十米、一、仲玉貞、二、李桂英、三、胡淑文、成績七秒四。

百米、一、李桂英、二、胡淑文、三、呂淑惠、成績十四秒四。

二百米、一、尚淑英、二、王青珍、三、焦瑞美、成績三十二秒。

八十米低欄、一、仲玉眞、二、劉劍虹、三、姜愛仁、成績十六秒三。

四百米接力、一、聖功、二女中、三、文德、成績三分二秒三。

一女中乙一

五十米、一、王鳳連、二、費筱芝、三、孫秀媛、成績七秒一。

百米、一、王鳳連、二、費筱芝、三、張寶玲、成績十三秒五。

二百米、一、張寶玲、二、李慧珍、三、楊淑珍、成績三十一秒四。

八十米低欄、一、朱玉蘭、二、高守珍、三、田桂庭、成績十六秒六。

四百米接力、一、聖功、二、文德、三、女中、成績一分十三秒。

一田賽之部一

男高

撑竿跳

一、王修之、二、張齡、三、任漢君、成績三、〇〇米

跳遠

一、辛克昌、二、張雲龍、三、鄭傑、成績五米九八。

三級跳

一、辛克昌、二、張雲龍、三、朱仁涵、成績一二米三一。

鉛球

一、陳濤、二、林振同、三、楊震華、成績十一米七四

鐵餅

一、陳濤、二、任玉田、三、高澤同、成績二八米五三

跳高

一、白學信、二、徐健、三、于愛羣、成績一米五三。

標槍

一、孟慶巽、二、遲鶴村、三、任玉田、成績三十三米七一。

男中甲

跳高

一、徐壽耆、二、賈民卿、三、張鳴欽、成績一米六四

撑竿跳

一、王兆聚、二、李賀林、三、李忠良、成績二米四五

三級跳

一、賈民卿、二、劉釋一、三、徐炳琪、成績十二米二〇。

十二磅鐵餅

一、唐之曦、三、張建傑、三、孫國忠、成績二七、五二公尺。

鉛球

一、郭其昌、二、唐之曦、三、孫國忠、成績一二、三三米。

跳遠

一、王集琛、二、王培富、三、徐壽耆、成績五米八八

標槍

一、王綺格、二、劉法鈞、三、韓大昌、成績三八米〇五。

田徑各項冠軍

男高：田賽、青商校友
徑賽、青商校友
男中甲：田賽、市中
徑賽、青商
男中乙：田賽、東文
徑賽、青商
女中甲：田賽、女中
徑賽、女中
女中乙：田賽、女中
徑賽、聖功、
男初甲：徑賽、北京路小學
男初乙：徑賽、北京路小學
女初甲：徑賽、台東鎭小學
女初乙：徑賽、北京路小學

一各項輪流獎一

市長杯、北京路小學。
顧問杯、青商。
所長旗、北京路小學。
局長杯、女中。

男中乙

跳高

一、張芳球、二、蕭相鵬、三、錢恭孔、成績一米五七

跳遠

一、張芳球、二、余益義、三、孫紀茅、成績五米三八

撑竿跳

一、張福順、二、邢玉龍、三、焦致敬、成績二米六二

三級跳

一、孫紀芳、二、楊文鈞、三、匡國荃、成績十一米十二。

十二磅鉛球

一、葉琪桐、二、王繼孔、三、張連義、成績十一米一〇。

鐵餅

一、葉琪桐、二、張福順、三、程廣隆、成績二十六米三九。

標槍

一、鄧提文、二顏錫福、三、馬永謨。

女中甲

跳高

一、王青珍、二、趙伯璋、三、安玉珍、成績一米二一

跳遠

一、尚淑芳、二、趙伯章、三、鍾衞山、成績四米五〇(破本市)

標槍

一、王輝倫、二、姜嘉楨、三、孫德南、成績十九米六六〇。

鐵餅

一、丁褘德、二、姜嘉楨、三、邱英華、成績二十米三五。

八磅鉛球

一、王輝倫、二、劉志潔、三、王玉珍、成績七米六五

壘球擲遠

一、姜愛仁、二、劉素娥、三、徐棠、成績卅五米一三

女中乙

跳高

一、王梅、二、王玉蘭、三、牛琴芳、成績一米二一。

跳遠

一、朱玉蘭、二、高守貞、三、謝綿慧、成績三米九〇

標槍

一、劉俊芳、二、岳素蘭、三、顏孟彥、成績二一米〇〇。

鐵餅

一、郭慧蘭、二、岳素蘭、三、王瑞珍、成績十七米三

八磅鉛球

一、楊淑華、二、張星岩、三、邢欣榮、成績七米九九

壘球擲遠

一、劉俊芳、二、洪素琴、三、萬雪慧、成績三十六五〇。

一男高撑竿跳　王修之第一一

又田賽之部之男高撑竿跳、出場者有譚以諾、欒繼述、任漢君、王修之、張齡等五人、開賽後以二米起點、至二米六、譚以諾退場、二米上欒繼述退場、張齡與任漢君之成績相等、爲二米八〇至三米、姿勢極佳、結果王修之第一、張齡與任漢君複賽之結果、決定張齡爲第二、任漢君第三、據王修之談、彼爲煙台崇正中學畢業、曾任本市小學教員、在學時對於運動極有興趣、尤其撑竿跳、曾受符保盧之指導、故其姿勢頗爲優良、此次所得之成績、實爲僥倖、因已有五年未練、今後當繼續努力、準備來年之春季運動大會、再造新紀錄云。

腦新如遇頭腦疼痛非常難忍時、頭目眩暈神智昏迷時、或讀書過度精神疲倦時及惡醉宿酒未醒時、倘速服腦新可立見奇効、其効若響、服後三分鐘、頓覺頭目爽快神智清新、苦痛若失、有如秋月秋遊能有心曠神怡之妙、此偉績確爲本劑獨具之特長、且雖連續服用、對於腦神經或心臟胃腸等、決無副作用、亦無影響、孕婦服用亦無害

主治　偏正頭痛…頭沉神昏　頭迷眼花…腦筋疲乏　精神憂鬱…面神經痛　宿酒惡醉…暈船暈車

四包裝…二角　七包裝…三角　十三包裝…五角　二十八包裝…一元　六十包裝…二元　百六十二包裝…五元

常川長太郎合股公司

宏興鷓鴣菜

却病強身

葯力準確　功效可靠
味道甘美　服法簡便
有病治病　無病強身
風行廿載　馳名天下
銷流全國　家家必備
口碑載道　名非虛傳

各處均售

青島北京路山東路口
天合益大藥房經理

瑞記商行

營業科目

各種洋紙俱全　批發零售

色白有光紙　火柴用紙料
(王)牛皮紙　火柴原料
各種包貨紙　紙盒用紙料

地址　青島大沽路三四號　電話(二)八六六五號

拔齒、治療、專門、(無痛迅速價廉)

戶井齒科醫院

肥城路三號(德縣路口)　電話(二)七二九〇號

敬啓者敝號特設一部優待顧客二寸登記相片快用者次日即可取片價目特別從廉不誤主顧

價目　二寸六張洋八角

四方路　永明照相館

武俠小說 舞鶴鳴鸞記

王度廬著 饒海畫

第十三回 恨愛交纏隨時彈熱淚 峯巒對聳不意遇銀鏢(2)

少時進了城、回到利順標店、先把受傷的三個人都分別着抬到屋內、隨後趙志龍等人又忙着給受傷的人上刀創藥、派夥計去請專治跌打損傷的醫生。又有許多本城的標行、和拳師們、以及葛志强所認識的官私兩方面的朋友、全都來慰問和打聽事情。葛志强又勉强打着精神、應酬了一番、好容易才盼得那些人走了、葛志强這才喘了喘氣、又去看了看袁志俠和楊志瑾、見他們倒還都不至有生命危險。最後他又去看紀廣傑、就見紀廣傑躺在床上正跟阿鸞說話、阿鸞還是那麽愁眉不展、兩眼還是淚熒熒的、葛志强就問紀廣傑的傷勢現在覺得如何、紀廣傑立刻坐起來、用右手拍拍他那傷處、笑着說：「這算什麽？江小鶴若此時再來、我照樣要與他拚命！」雖然說這樣的橫話、可是他的面色發青白、汗珠子像黃豆那麽大從腦門子上滾下來、葛志强就說：「你就不必再生氣了、據我想此時那些官人一定已把江小鶴捉住了、就是他還能夠逃跑、有了今天這事、以後他也成了罪人了、早晚是得就擒。你就好好養傷吧！傷愈之後、咱們再商量辦法。」說時、他又向阿鸞使了個眼色、那意思是、看紀廣傑的傷勢也不算輕、你應當好生服侍他、不可使他太興奮了。此時阿鸞的容貌越發愁苦悲傷、葛志强也看出今後的事情難辦、不禁十分發愁。出了這屋子、他就回到櫃房中、與趙志龍陳志俊等人用午飯、正在吃着午飯、那神拿鄧二就來了、他喘吁吁地、似乎是才由很遠之處來到、才下馬。葛志强連忙問說：「把江小鶴拿獲了沒有？」神拿鄧二擺手說：「不行、不行、那傢伙眞叫兇！我辦案二十多年、奪過草上飛、捉過雲裏豹、還沒見過這樣滑手的賊人、紀爺的那匹馬本來不算多麽快、可是一到了他的手裏就像飛了似的、我們趕下他三十多里、過了幾過樹林、過了兩道河、後來也不知是怎麽回事、就連他的人帶他的馬全都沒有影兒啦！那傢伙是從外省來的、難道他的地理比我們還要熟？」葛志强一聽、心中更加憂慮、就發了半天怔、然後說：「他這一逃走、可眞是後患無窮、今天晚上就得加緊防備！」神拿鄧二笑着說：「今天晚上他要來那可好極了、我要再放他走了、衙門這差使我就不當了。我先回去歇歇、葛六爺你放心、晚上我帶着人來給你防夜！」葛志强又向鄧二托付了一陣、鄧二就走了。這裏、幾個人把飯用完、葛志强就特地把他師弟陳志俊請到裏院自己的屋內、二人密密地談話、葛志强就皺着眉說：「師弟、你看見鸞姑娘今天在灞橋見着江小鶴時那種情形了沒有？平常咱們提起江小鶴來、姑娘必要變臉、必要咬牙流淚、按理說、今天他們見了面應當是仇人見面、分外眼紅。可是江小鶴只是笑着、她也只向江小鶴哭、並不立刻抽力拚命、還要同着江小鶴往橋東、背着咱們去說什麽話。這都不說、後來鄧二帶着官人要追江小鶴之時、姑娘還哭着要攔、並說什麽：江小鶴已受傷了、就別追了！這件事我眞有些疑惑、莫非是鸞姑娘的脾氣改了、再不然就是她並非眞恨江小鶴、他跟江小鶴早先有過什麽私情？可是不像呀！早先他們年紀都太小呀！」陳志俊也怔着想了半天、就說：「這些事我可不敢說、今天我看他們的情形也有點兒怪、江小鶴跟阿鸞年幼的時候、倒是常在一塊兒玩、可是、那時小鶴才十四、阿鸞才十二。」

法院公告

青島高等法院刑事判決主文

▲江存水與江存集過失致死上訴一案 主文 上訴駁回

▲常方池與常劉氏等確認契約上訴一案 主文 第二審訴訟費由上訴人負擔 原判決廢棄發回即墨地方法院

今日節目 XGDP 923KC

八、〇〇	新民體操	(北京)
八、二〇	初等日語講座 (第十一講)久世宗一	(北京)
八、四〇	唱片 建軍主義歌 中日提攜歌 彩樓記(陳德霖)	(北京)
九、〇〇	新聞重述	(北京)
九、二〇	商情行市	(北京)
九、三五	新民講壇 自治運動中新民與非新民(二) 新民會中央總會部員 李榮春	(北京)
一〇、五〇	唱片 桑園會(金麗娜) 孫瑞傳(秦鳳雲)	(北京)
一一、五九	報時	(北京)
一二、〇〇	家庭常識 談談恐怖對於兒童的影響	(北京)
一二、一〇	職業介紹	(北京)
一二、一五	娛樂節目 一、琴腔 家庭訓 阿露如 二、相聲 子學話 廣播	(北京)
一三、〇〇	新聞	(北京)
一三、一五	商情行市	(北京)
一三、三〇	評書 龍潭鮑駱(一七六回)品正三	(北京)
一四、二〇	新聞	(北京)
一四、五〇	絲竹合奏 一、天下一統 二、烏夜啼 三、風雲際會 四、一統山河 大同社	(北京)
一八、〇〇	兒童時間 寶齊小學學生演播	(北京)
一八、二〇	兒童新聞	(北京)
一八、二七	預報本日晚間節目	(本台)
一八、三〇	中等日語講座 (第十一講)益田信夫	(北京)
一九、〇〇	音樂常識 瑟樂(三) 吳立源	(北京)
一九、二〇	行政工作報告	(北京)
一九、三〇	演講 關於華北經濟懇談會 東亞經濟懇談會華北本部委員 宰孫生	(北京)
一九、五〇	灤州影戲 濟虎山 楊金廣 張百萬	(北京)
二〇、二〇	新聞	(北京)
二〇、四〇	單弦 變手記(中) 曾振庭	(北京)
二一、一〇	京劇講座 (第八六講)三娘教子 徐蘭沅	(北京)
二一、三九	報時	(北京)
二一、四〇	地方新聞 預報節目	(本台)
二二、〇〇	京音大鼓 華容道 方紅寶	(北京)
二二、三〇	特別講演 (上海)	(北京)
二二、五〇	新聞	(北京)
二三、〇〇	京劇 由南京轉播	(北京)

青島郵局封發郵件時刻通知

一、輪船郵件
▲十月二十三日 開往上海
▲十月二十四日 開往大連
▲十月二十五日 開往日本

東亞海運汽船出帆

△印船客禁載

▲門司、神戶行(前十一時) 日光丸 十月廿二日 東田丸 十月廿五日 [illegible]丸 十月廿九日 泰山丸 十一月一日

▲大連、芝罘、威海衛行 利通號 十月廿六日

▲連雲港行 大智丸 十月廿四日 △克希丸 十月十八日

▲芝罘、天津行 衡山丸 十月廿二日 華山丸 十月廿六日 △海平號 十月廿八日

▲威海衛、大連行 台中丸 十月廿八日

▲上海行 海通號 十月廿七日 華山丸 十一月五日

▲上海、南支行 安興丸 十月廿四日 台中丸 十一月四日

東亞海運青島支店 青島館陶路四五、四七號 電話2八二七五一七 夜間當直二八二七七

川崎汽船出帆

▲紐育線(桑港・羅府經由) 宏川丸 十月十七日青島入港 十月十八日青島出港

▲紐育線(神戶發) 宏川丸 十月廿八日 君川丸 十月十六日 聖川丸 十月廿七日

▲晚香波、沙市線(神戶發) 夫婦鹿島丸 十月七日 玖馬丸 十一月十三日

▲桑港、羅府線 照川丸 十一月七日

▲中南米線(神戶發) 浦賀多丸 十二月四日 芳澤恩丸 十一月九日 諾威丸 十一月五日

運費及其他詳細情形 請向左記地址照會

川崎汽船株式會社青島代理店 株式會社昭和海運公司 館陶路取引所內 電話22四〇〇一二號

日本大阪商船出帆

▲日滿連絡船(前十一時大連經由) [illegible]丸 十月廿二日 [illegible]丸 廿三日 熱河丸 廿五日 鴨綠丸 廿六日 烏拉爾丸 廿九日 黑龍丸 三十日 吉林丸 十一月一日 扶桑丸 [illegible] 拉不拉達丸 [illegible]

至於運往各地之貨物運費詳細情形請向左記地址照會 開船日期或有變更

大阪商船株式會社青島出張所 荷客取扱店 青島商運株式會社 新疆路十八號 電話二二〇六七 二二九二三

海州組合出帆

▲海州行 元泰號 十三日入 十八日出 迎春號 十六日入 廿一日出 得春號 十九日入 廿三日出

▲灣水口行 江春號 十二日入 十九日出 瑞祥號 十七日入 廿三日出 永祥號

▲石臼所行 集新號 十八日入 十九日出 海川號 民安號 十六日入

▲石島行 太平號 新順號 長發號 平安號 十五日入 廿一日出

海州汽船同業組合 株式會社中村組 膠縣輪船洋行 協信海運株式會社 電話22四五九四八八號

嶋谷汽船出帆 國際運輸扱船

▲自橫濱大阪 第七龍丸 十月廿四日入 十月卅日出

▲自北海道 昭德丸 十月十六日入 十月三十日出 海丰丸 十一月二日出

運賃其他詳細請向左記青島經理店照會 國際運輸株式會社青島支店 電話(2)八一〇〇 代表(四同一線)

朝鮮郵船出帆

▲仁川鎮南浦行 慶安丸 十月廿四日入 十月廿五日出 釜山丸 十月廿九日入 十月三十日出 平安丸 十一月四日入 十一月五日出

▲上海行 釜山丸 十月廿三日入 十月廿四日出 平安丸 十月廿八日入 十月廿九日出 慶安丸 十一月三日入 十一月四日出

▲釜山朝鮮行 錦江丸 十月廿日入 十月廿一日出

▲仁川天津行 新義州丸 一月三日

船票於開船一時間以前發賣、至於運費及其他詳細情形、請向左記地方照會

朝鮮郵船株式會社 代理店 合資會社中村組 電話22四三〇七號

大連汽船出帆

▲上海行 [illegible]丸 十月廿三日前八時半入正午出 [illegible]丸 十月廿六日前八時半入正午出 [illegible]丸 十月廿八日前八時半入正午出

▲大連行 [illegible]丸 十月廿四日後一時半入後五時出 [illegible]丸 十月廿七日後一時半入後五時出 [illegible]丸 十月三十日後一時半入後五時出

▲上海行 [illegible]丸 十月廿九日出 [illegible]丸 十月廿四日出

▲天津行 [illegible]丸 十一月一日入 十一月二日出

大連汽船株式會社 支店 電話 二二一一七 二二七二一 二二一三三 二二五六六 二二六三三 二二七六七 三二〇四九 國際運輸 計算 會船輪客出入事務所 [illegible]

中國首創 金筆專家

派拉蒙金筆

新型派拉蒙十二元特種七元甲種五元乙種三元

今日變色 鉛筆贈送 一千枝

今天購筆一枝一律加送變色鉛筆一枝(乙種兩枝)

青島北京路美利時分行 總經售 中國鐘錶行

特效劑 內服淋治新

寒-尿-治

各埠大藥房均有出售

青島新民報印務局

青島奉天路二一四號

電話(3) 一〇〇九一番 一四一九番 二一〇番

營業科目

印刷 活石膠寫眞凸版版版版版

新式紙盒 精美日曆 五采商標 代製銅凸凹版

製造

贈品！

箭刀老牌洗衣肥皂 去垢最速 泡沫最多

特價每元六塊

加贈二號風景香皂一塊(每人限購一元)

青島李村路三三號 永泰昌

讓受盤合併聲明啓事

路十七號開設萬聚和仁記商號茲因紀仁訓意無意進行同中將東西各股讓渡於萬聚和下經營已將賬目結清雙方推受完畢此後萬前萬聚和仁記作保等情萬聚和義記不負責義記對內對外一切責任統歸萬和担負紀仁行事與萬聚和義記無涉萬聚和義記生意盈訓無涉除雙方定立辭帖接帖交換收執外特

讓盤人萬聚和義記 受盤人萬聚和仁記

鄙人等萬和 與紀仁訓合 夥在合東五 對於該號生 義記萬和名 聚和義記對 任而萬聚和 訓一切個人 虧亦與紀仁 再登報聲明 記紀仁訓 記萬仁和

介紹良醫

楊春元醫士天津人世傳毫針效各症鍼之無不立奏奇功寓浙江路青年會東樓七號鄙人等得其神妙用特介紹

江子厚 萬子玉 李漸廷 黃祝三 孫子青 范希顏 紀毅臣 方百川 袁鍾山 仝啓

遺失聲明

敝人在警察局領有一五一五號腳踏車牌一枚一時不慎失落除向該局呈請另發新牌外特此登報聲明作廢 青島湖南路六四號張欽堂啓

遺失聲明

啓者敝有腳踏車一輛並領有第一〇二二七號車牌不慎被人竊去除向警察局呈請註銷外特此登報聲明 德生號公記啓

遺失聲明

逕啓者敝自有西式自行車一輛自九月十三日在灣山大路紫荊關路口被人騙去上帶警察局發給之磁鐵牌一頁號碼第四一七三自此作廢特此聲明 老東號劉潤生啓

遺失印鑑聲明

逕啓者敝戶所有魯大礦業公司股份原存印鑑係方形隸書「禮記之章」四字因事遺失茲改用長形篆文「禮記之章」新印爲憑舊印作廢除函公司外特此登報聲明 禮記啓

張德厚堂啓事

茲閱報載有熱河路王金海將金豐裕煤廠轉讓與李連廣接受聲明一事查王金海經營金豐裕煤廠租用房屋及借用地皮主權歸本堂所有其不能私自連同本堂房地轉讓從中謀利除依法應由本堂收回自用外任何人私相授受本堂概不承認此啓

明華銀行債權團啓事

茲啓者敝團第二次分配各存戶債款已將發完茲奉社會局指示暫爲結束凡未領第一次及第二次債款者請於本年十二月十五日以前來團領取過期暫予停付此啓 青島明華銀行債權團啓

緊要聲明

茲有永昌祥將坐落小港一路四十三號門面房一處以及一切鋪墊全部讓與德順成名下當經言明兌價同中交付兩清自登報之日起對於讓盤人所有糾葛暨一切外欠欠外作保等事全由讓盤人自行理楚與受盤人概不負責並立有字據存查恐未週知特登報端聲明

讓盤人永昌祥王子傑 受盤人德順成商元甫 仝啓

遺失聲明

敬啓者茲由鍾合興買到東順永記立第一百二十四號青島永記號照付匯票一只許聯義名下國幣五百元正不慎遺失除向該號掛失止付外特再登報聲明此票無論落於何人之手概作廢紙 之罘聯義號代鍾子良啓

腳氣

康膚露

專治 脚溼 膚癢 疥癬 禿瘡 及一切皮膚病

定價每盒二角四角六角

總經理 南洋大藥房 外埠本市各大藥房均有經售

山西路二十三號 電話五八四二一

夫婦隱患同時治愈

山東聞人張聾子、因自已患病、以身體實驗、而創製神效新藥（經濟淋濁丸）、價目經濟、藥性和平、專治五淋白濁、女子淋性白帶、及因患淋病而起之併發症、畢丸炎、尿道炎、關節炎等、均著奇效、服用便利、禁忌極少。爲近代最完美之淋濁新藥、丈夫患淋、妻室准有、夫婦同服、同時根治矣。本品前在申用華成字樣發行、現已取消、使用華成字樣、以前發出華成發行字樣、貨品尚有少數未能收回、銷盡爲止、凡由濟南發出之貨均爲眞品、敬新注意。或向張聾子函購、寄費外加三角

山東濟南市三大馬路張聾子大藥房發行

青島天合益經理、徐州、山東各市縣鎮、各地均有出售

金城大戲院 西大森(同記)南村路

劇界神童文武老生 田中玉

坤伶老旦 田玉文 幼童花面 范玉成

李良玉 田東玉 江美玉 李俊玉

邢喜玉 劉祥玉 田彬玉 王明玉 邢雙玉 沈連玉 劉和玉 宋金玉

田中玉領 北京導榮 玉社全體 藝員由濟 來青近日 登台表演 先行露佈

午戲價目 池座五角 樓座四角 碼座二角

夜戲價目 池座前七排一元 池座後八排七角 樓座一律七角 碼座三角

(加捐一成在外) 先期售票 對號入座

中和戲院 青島山東路北首 電話二六二三號

青衣花衫 張琴文 美猴大王 袁小樓

秦月樓 韓子峯 筱王 楊虎臣 孫壽山 慧霞

朱殿卿 曹喜鈴 桂雅卿 林稷雲 劉湘臣

午戲一時開五時止 夜戲六時開十一時止

午戲 全本 槍斃閻瑞生 夜戲 九本 西遊記

午戲 池座每位七角 樓座每位五角 碼座每位三角

夜戲 池座每位一元五角 樓座每位一元二角 邊座每位八角 碼座每位四角 (觀覽捐在內)

光陸大戲院東鎮分院 東鎮寺前路六十三號 電話三〇五五六

評戲座價 池座前十排一元 池座左右前十排八角 池座後十排六角 邊座三角 樓座一二排六角 樓座後排五分 碼座二角 觀覽捐在外

(開演時間) 每晚七時起至十二時止

煩友重金挽留 祇演七天決不續演

十月廿三日夜戲 評戲皇后 花素雲 筱荷花 芙蓉花 主演 (全本) 巧奇冤 雙招親 槍斃小老媽

唱工名劇請早駕臨

白天電影 第九集荒江女俠

上平安有聲電影院 滄口路廿二號 電話(3)五二四八

○時間○ 每日午後一時起至十二時止 循環放映

○票價○ 七角 五角 學生兒童四角 每逢星期例假至十一時早場一律四角 ○外加觀覽捐一成

二十日起連演五天

中國大偵探：陳查禮回國暨「珍珠衫」後又一驚人作品

華新公司特製超越一切社會偵探巨片

大明星 顧梅君 徐華園 龔秋霞 領銜 尤光照 王吉亭 姜修 孫敏 白虹 洪警鈴 合演

智巧叢出 播音台大血案 諧趣橫生

歌聲未發 鎗聲突起 播音台出了離奇血案！ 勇者鬥力 智者鬥謀 大偵探施展解數功夫！

「劇情精彩動人」「表演別樹一幟」

匪探格鬥 血彈濺飛 吖得你？提心吊胆 陰謀險計 層出不窮 急得你冷汗涔涔？

(本片百看不厭 空前絕後 越看越戀 無與其疋)

光陸電影院 海泊路六十三號

循環開演 每日起一時至晚十一時止 每星期例假前十時開演

座價 頭等五角五分 貳等三角三分 叁等二角二分 小孩一角一分

十二三日 廿四日 廿五日 廿六日 連演四天

快活林影片公司非常出品 全部武俠門法神怪巨片

秦哈哈 周鳳文 領銜主演

凌波仙子

◇葫蘆內眞人原形現！ ◇大橋上仙子給靈藥！

下期接演 第十一集荒江女俠

CAPITOL 金城電影院 湖北路二十七號 電話二七六三六

注意票價 一元五角 一元 五角五分 兒童 一元二角 八角 四角五分

華納公司出品社會巨片

安秀麗妲 亨萊鮑嘉 及傑佛雷倫通力合演

風塵艷侶

Ann Swings and Sways "Angel in Disguise" "Gaucho Serenade" and a medley of nifties from the '90s!

Screen Play by Michael Fessier and Lawrence Kimble

時間 二、二點、四點二十、六點四十、九點

光陸大戲院 平度路廿二號 電話二。七八三〇

臨別紀念最後三天 十月廿三日夜戲 紳商特煩雙齣好戲

姜妙香 譚富英 楊盛春 譚富英 程玉菁

計豔芬 程玉菁 韓盛信 袁世湧 葉盛茂 慈瑞泉

桑園會 武文華 打漁殺家 討稅殺家 白門樓

白天電影 大破瓦子峪 徐琴芳主演

FOLOZU 每日五場 二、〇〇 三、五〇 五、四〇 七、三〇 九、二〇

廿三、廿四、祇映二天

新環球公司名貴鉅片

李却亞倫領銜傑作

疾如飛鳥、使你心房劇跳！猛如炸彈、使你呼吸迫促

危險 飛車 緊張 怪傑 熱烈

"DANGER ON WHEELS"

鐵的巨人 銅的快馬 犧牲性命 博取榮譽

即日起價改：一元五角 一元 五角五分 童票 一元二角 八角 四角五分

大導演亨利哈薩威榮譽偉構

猛如炸彈 愛普盧 熱如火熾

明星大戲院 安徽路六號 電話二六九八

每日五場 二、〇〇 三、五〇 五、四〇 七、三〇 九、二〇 開映

十月十九日起連映五天

全部天然五彩探險巨片 維廉賈根 瓊梁合演

絕島流鶯

嬌豔一弱女 駕機海上飛 失事陷孤島 幾乎不得歸

Girl Flyer Crashes in South Seas Jungle!

ISLE OF DESTINY

下期公映 熱帶姑娘

即日起價改：一元五角 一元 五角五分 童票 一元二角 八角 四角五分